

วิทยาลัยเทคนิคบัวใหญ่

BUAYAI TECHNICAL COLLEGE



แผนปฏิบัติการราชการ
ประจำปีงบประมาณ
พ.ศ. 2567

ของ

วิทยาลัยเทคนิคบัวใหญ่

อาชีวศึกษาจังหวัดนครราชสีมา

สำนักงานคณะกรรมการการอาชีวศึกษา

กระทรวงศึกษาธิการ





แผนปฏิบัติการ
ประจำปีงบประมาณ พ.ศ. 2567

ของ
วิทยาลัยเทคนิคบัวใหญ่
อาชีวศึกษาจังหวัดนครราชสีมา

สำนักงานคณะกรรมการการอาชีวศึกษา
กระทรวงศึกษาธิการ

คำนำ

แผนปฏิบัติราชการประจำปีงบประมาณ พ.ศ. ๒๕๖๗ วิทยาลัยเทคนิคบัวใหญ่ จังหวัดนครราชสีมา ได้ผ่านการพิจารณาเห็นชอบจากคณะกรรมการจัดทำแผนปฏิบัติราชการประจำปีงบประมาณ พ.ศ. ๒๕๖๗ คณะกรรมการบริหารสถานศึกษา ผู้บริหารสถานศึกษา ตอบสนองต่อการจัดการเรียนการสอนด้านอาชีวศึกษา การพัฒนาคุณภาพในการจัดการศึกษา แผนพัฒนาเศรษฐกิจและสังคมแห่งชาติ ยุทธศาสตร์สู่การปฏิบัติของสำนักงานคณะกรรมการการอาชีวศึกษา และยุทธศาสตร์สู่การปฏิบัติของวิทยาลัยเทคนิคบัวใหญ่ มุ่งเน้นการจัดสรรการใช้รายได้และงบประมาณให้เกิดประโยชน์สูงสุดในการพัฒนาผู้เรียนและสถานศึกษาเป็นสำคัญ และเป็นไปตามหลักปรัชญาของเศรษฐกิจพอเพียง

ฝ่ายแผนงานและความร่วมมือ
วิทยาลัยเทคนิคบัวใหญ่
๒ ตุลาคม ๒๕๖๖

ส่วนที่ ๑

ข้อมูลปัจจัยของสถานศึกษา

ส่วนที่ ๑

ข้อมูลปัจจัยของสถานศึกษา

๑ ประชญา วิสัยทัศน์ พันธกิจ เอกลักษณ์ จุดเน้น จุดเด่น ค่านิยม สมรรถนะ

๑.๑ ประชญา

“ทักษะเยี่ยม เปี่ยมความรู้ เชิดชูคุณธรรม เป็นผู้นำทางเทคโนโลยี”

(Great skill - Knowledgeable - Glorious moral - A leader in technology)

๑.๒ วิสัยทัศน์

“ภายในปี ๒๕๖๗ วิทยาลัยเทคนิคบัวใหญ่ เป็นสถานศึกษาแหล่งการเรียนรู้ด้านวิชาการ และด้านวิชาชีพ สู่ความเป็นเลิศด้านนวัตกรรมและเทคโนโลยี พัฒนาผู้เรียนและบุคลากรให้มีทักษะและความเชี่ยวชาญเฉพาะด้าน สอดคล้องกับความต้องการของตลาดแรงงานให้มีคุณภาพตามมาตรฐานสากล”

๑.๓ พันธกิจ

- พันธกิจที่ ๑ เป็นแหล่งเรียนรู้ทางด้านวิชาชีพ วิชาการ ศูนย์สอบคุณวุฒิด้านวิชาชีพ
- พันธกิจที่ ๒ ส่งเสริมนวัตกรรมสิ่งประดิษฐ์ งานสร้างสรรค์ หรืองานวิจัยให้แก่บุคลากร
- พันธกิจที่ ๓ เป็นแหล่งศูนย์ข้อมูลสารสนเทศด้านแรงงาน
- พันธกิจที่ ๔ พัฒนาหลักสูตรวิชาชีพพร้อมมือกับสถานประกอบการในการจัดการอาชีวศึกษาระบบทวิภาคี
- พันธกิจที่ ๕ ส่งเสริมครูและบุคลากรพัฒนาตนเองและวิชาชีพให้มีความเชี่ยวชาญเฉพาะด้าน
- พันธกิจที่ ๖ พัฒนาระบบการจัดการบริหารองค์กรตามหลักธรรมาภิบาล น้อมนำหลักปรัชญาของเศรษฐกิจพอเพียง

๑.๔ เอกลักษณ์

“สร้างอาชีพและบริการ”

(Create a career and service)

๑.๕ อัตลักษณ์

“ทักษะดี มีคุณธรรม นำเทคโนโลยี”

(Good skills - Moral Lead - technology)

๑.๖ จุดเด่น

๑. ผู้เรียนมีผลสัมฤทธิ์ตามเกณฑ์ที่กำหนดตามชั้นปี
๒. ส่งเสริมให้บุคลากรได้รับการพัฒนาด้านวิชาชีพอย่างมีคุณภาพ
๓. ได้รับความร่วมมือจากภาคเอกชนและสถานประกอบการ

๑.๗ สมรรถนะ

๑. มีความรู้ ความเชี่ยวชาญในงานอาชีพ
๒. นำผลการวิจัยมาพัฒนางานอาชีพ
๓. มีจรรยาบรรณในวิชาชีพ

๒. ประวัติ ความเป็นมา และข้อมูลด้านอาคารสถานที่ วิทยาลัยเทคนิคบัวใหญ่

๒.๑ ประวัติ ความเป็นมา ของวิทยาลัยเทคนิคบัวใหญ่

วิทยาลัยการอาชีพบัวใหญ่ เดิม สังกัดกองการศึกษาอาชีพ กรมอาชีวศึกษา กระทรวงศึกษาธิการ ตั้งอยู่บนพื้นที่สาธารณะประโยชน์ของตำบลหนองแฉ่งใหญ่ ตำบลหนองแฉ่งใหญ่ อำเภอบัวใหญ่ จังหวัดนครราชสีมา ต่อมากรมอาชีวศึกษาได้สั่งให้ข้าราชการ จำนวน ๓ คน ทำหน้าที่เป็นผู้ประสานงานและผู้ช่วยผู้ประสานงานการจัดตั้งวิทยาลัยการอาชีพบัวใหญ่

- | | | |
|----------------|--------------|------------------------------|
| ๑. นายอนันต์ | สิทธิไชยากุล | ทำหน้าที่ประสานงาน |
| ๒. นายสนอง | สุขสวัสดิ์ | ทำหน้าที่ผู้ช่วยผู้ประสานงาน |
| ๓. นายสมศักดิ์ | อเนกพิพัฒน์ | ทำหน้าที่ผู้ช่วยผู้ประสานงาน |

บุคคลทั้ง ๓ ได้ทำหน้าที่ตามกรมอาชีวศึกษา กองการศึกษาอาชีพ โดยเร่งประสานงานเพื่อหาที่ดินกับสภาตำบลหนองแฉ่งใหญ่ อำเภอบัวใหญ่ จังหวัดนครราชสีมา และหน่วยงานที่เกี่ยวข้องจนได้ที่ดินสาธารณะประโยชน์ ๑๐๐ ไร่ และได้ใช้ที่ดินดังกล่าวก่อสร้างวิทยาลัยเทคนิคบัวใหญ่ ในวันที่ ๒๘ กุมภาพันธ์ ๒๕๓๕ กระทรวงศึกษาธิการ ได้ประกาศจัดตั้งวิทยาลัยการอาชีพบัวใหญ่ ตั้งอยู่เลขที่ ๒๓๐ หมู่ ๔ ถนน คอนขุนสนธิ- ตะคร้อ ตำบลหนองแฉ่งใหญ่ อำเภอบัวใหญ่ จังหวัดนครราชสีมา งบประมาณในการก่อสร้าง งบดำเนินการ ๗๒๕,๕๙๐ บาท งบลงทุน ๒๔,๓๐๐,๐๐๐ บาท รวมเป็นเงินทั้งสิ้น ๒๕,๐๒๕,๕๙๐ บาท อยู่ห่างจากกรุงเทพมหานคร ประมาณ ๓๗๐ กิโลเมตร มีอาณาเขต ดังนี้

ทิศเหนือ : ติดกับ ทางหลวงคอนขุนสนธิ - ตะคร้อ

ทิศตะวันออก : ทางรถไฟสายบัวใหญ่ - นครราชสีมา

ทิศใต้ : ติดกับบ้านหนองแฉ่งเจริญ

ทิศตะวันตก : ติดกับบ้านหนองแฉ่งเจริญ

วิทยาลัยการอาชีพบัวใหญ่ เปิดรับสมัครรุ่นที่ ๑ ภาคเรียนที่ ๑ ปีการศึกษา ๒๕๓๕ ในหลักสูตรวิชาชีพ ระยะสั้น ๒ สาขา ได้แก่

๑. สาขาวิชาช่างซ่อมเครื่องยนต์เล็ก
๒. สาขาวิชาพิมพ์ดีดไทยอังกฤษ

โดยใช้อาคารเรียนชั่วคราวที่โรงเรียนบัวใหญ่ อำเภอบัวใหญ่ จังหวัดนครราชสีมา เป็นสถานที่ในการจัดการเรียนการสอน ภาคเรียนที่ ๑ ปีการศึกษา ๒๕๓๖ โดยเปิดหลักสูตรระดับประกาศนียบัตรวิชาชีพ (ปวช.) ประเภทช่างอุตสาหกรรมและพาณิชยกรรม ๒ สาขา ดังนี้

๑. สาขาวิชาช่างยนต์
๒. สาขาวิชาบัญชี

ต่อมาในปีการศึกษา ๒๕๔๓ เปิดสอนในระดับ ประกาศนียบัตรวิชาชีพ (ปวช.) และ ระดับประกาศนียบัตรวิชาชีพสูง (ปวส.) จำนวน ๓ ประเภทวิชา ๑๔ สาขา งาน ต่อมาได้รับประกาศจากกระทรวงศึกษาธิการให้ วิทยาลัยการอาชีพบัวใหญ่ ได้รับรางวัลสถานศึกษารางวัลพระราชทาน ระดับอาชีวศึกษา ขนาดกลาง ประจำปีการศึกษา ๒๕๖๒ ประกาศ ณ วันที่ ๒๐ สิงหาคม ๒๕๖๓ และในปัจจุบันได้รับประกาศจากกระทรวงศึกษาธิการเห็นสมควรให้เปลี่ยนชื่อสถานศึกษาจาก วิทยาลัยการอาชีพบัวใหญ่ เป็น “วิทยาลัยเทคนิคบัวใหญ่” ประกาศเมื่อวันที่ ๒๔ สิงหาคม ๒๕๖๓

ปัจจุบัน เพื่อดำเนินการจัดการเรียนการสอนให้สอดคล้องกับภารกิจและนโยบายของสำนักงานคณะกรรมการการอาชีวศึกษากำหนดและตรงตามความต้องการของชุมชน สังคม วิทยาลัยได้เปิดดำเนินการจัดการเรียนการสอน ระดับประกาศนียบัตรวิชาชีพ (ปวช.) จำนวน ๔ ประเภทวิชา ๑๓ สาขาวิชา ๑๕ สาขา งาน และระดับประกาศนียบัตรวิชาชีพชั้นสูง (ปวส.) จำนวน ๔ ประเภทวิชา ๑๒ สาขาวิชา ๑๔ สาขา งาน โดยรายละเอียดดังนี้

๒.๒ ข้อมูลหลักสูตรการจัดการเรียนการสอน

๒.๒.๑ ระดับประกาศนียบัตรวิชาชีพ (ปวช.)

ประเภทวิชา	สาขาวิชา	สาขางาน
อุตสาหกรรม	สาขาวิชาเทคนิคเครื่องกล	เทคนิคยานยนต์
		เทคนิคยานยนต์ไฟฟ้า
		เทคนิคซ่อมตัวถังและสี
	สาขาวิชาเทคนิคการผลิต	เครื่องมือกล
	เทคนิคโลหะ	เทคโนโลยีงานเชื่อมโครงสร้างโลหะ
	เทคนิคอุตสาหกรรม	เทคโนโลยีวิศวกรรมซ่อมบำรุงอุตสาหกรรม
	ไฟฟ้า	ไฟฟ้ากำลัง
	อิเล็กทรอนิกส์	อิเล็กทรอนิกส์อุตสาหกรรม
	โยธา	โยธา
พาณิชยกรรม	เมคคาทรอนิกส์	เมคคาทรอนิกส์และหุ่นยนต์
	การบัญชี	การบัญชี
	ธุรกิจค้าปลีก	ธุรกิจค้าปลีก
เทคโนโลยีสารสนเทศและการสื่อสาร	คอมพิวเตอร์ธุรกิจ	คอมพิวเตอร์ธุรกิจ
	เทคโนโลยีสารสนเทศ	เทคโนโลยีสารสนเทศ
อุตสาหกรรมการท่องเที่ยว	การโรงแรม	การโรงแรม

๒.๒.๒ ระดับประกาศนียบัตรวิชาชีพชั้นสูง (ปวส.)

ประเภทวิชา	สาขาวิชา	สาขางาน
อุตสาหกรรม	สาขาวิชาเทคนิคเครื่องกล	เทคนิคยานยนต์
		เทคนิคยานยนต์ไฟฟ้า
		เทคนิคซ่อมตัวถังและสี
	สาขาวิชาเทคนิคการผลิต	เครื่องมือกล
	เทคนิคโลหะ	เทคโนโลยีงานเชื่อมโครงสร้างโลหะ
	เทคนิคอุตสาหกรรม	เทคโนโลยีวิศวกรรมซ่อมบำรุงอุตสาหกรรม
	ไฟฟ้า	ไฟฟ้ากำลัง
	อิเล็กทรอนิกส์	อิเล็กทรอนิกส์อุตสาหกรรม
	โยธา	โยธา
บริหารธุรกิจ	เมคคาทรอนิกส์	เมคคาทรอนิกส์และหุ่นยนต์
	การบัญชี	การบัญชี
เทคโนโลยีสารสนเทศและการสื่อสาร	เทคโนโลยีธุรกิจดิจิทัล	ธุรกิจดิจิทัล
	เทคโนโลยีสารสนเทศ	นักพัฒนาซอฟต์แวร์คอมพิวเตอร์
อุตสาหกรรมการท่องเที่ยว	การโรงแรม	บริหารส่วนหน้าโรงแรม

๒.๒ ข้อมูลด้านอาคารสถานที่

ชื่อสถานที่ : วิทยาลัยเทคนิคบัวใหญ่

ชื่อภาษาอังกฤษ : Buayai Technical college

ที่ตั้งสถานศึกษา : ๒๓๐ หมู่ ๔ ถนนตอนขุนสนธิ - ตะคร้อ ตำบลหนองแจ้งใหญ่
อำเภอบัวใหญ่ จังหวัดนครราชสีมา รหัสไปรษณีย์ ๓๐๑๒๐

Website : <http://www.bic.ac.th>

โทรศัพท์ : ๐๔๔ - ๔๖๑๙๕๖

โทรสาร : ๐๔๔ - ๔๖๑๗๗๒

E - mail : Saraban@bic.ac.th

เนื้อที่ของสถานศึกษา : ๑๐๐ ไร่

มีอาคาร : รวมทั้งสิ้น ๑๔ หลัง ดังนี้

๑. อาคารพณิชยกรรม	จำนวน	๑	หลัง
๒. อาคารช่างอุตสาหกรรม	จำนวน	๑	หลัง
๓. อาคารศูนย์วิทยบริการ	จำนวน	๑	หลัง
๔. หอประชุม	จำนวน	๑	หลัง
๕. อาคารโรงฝึกงานแผนกวิชาโยธา	จำนวน	๑	หลัง
๖. อาคารโดมอเนกประสงค์	จำนวน	๑	หลัง
๗. อาคารโรงฝึกงานแผนกวิชาช่างยนต์	จำนวน	๑	หลัง
๘. อาคารโรงฝึกงานแผนกวิชาช่างเชื่อม	จำนวน	๑	หลัง
๙. อาคารพัสดุกลาง	จำนวน	๑	หลัง
๑๐. โรงอาหาร	จำนวน	๑	หลัง
๑๑. บ้านพักผู้อำนวยการ	จำนวน	๑	หลัง
๑๒. บ้านพักครู	จำนวน	๖	ยูนิต
๑๓. อาคารแผนกวิชาสามัญ สัมพันธ์	จำนวน	๑	หลัง
๑๔. อาคารแฟรตที่พักอาศัย	จำนวน	๑	หลัง

ตราประจำวิทยาลัยเทคนิคบัวใหญ่



เสมาธรรมจักร

ท หมายถึง ทุกข์

ส หมายถึง สมุทัย

นิ หมายถึง นิโรธ

ม หมายถึง มรรค

หมายถึง กระทรวงศึกษาธิการ

สภาพทนยากลำบาก (ปัญหา)

สาเหตุที่ทำให้เกิดทุกข์ (สมมุติฐาน)

ความดับทุกข์ (ปฏิบัติและทดลองจนเห็นผล)

แนวทางนำไปใช้ในการดับทุกข์ (วิธีการแก้ปัญหา)



สีประจำวิทยาลัยเทคนิคบัวใหญ่ คือ สีแสดและสีขาว



ดอกไม้ประจำวิทยาลัยเทคนิคบัวใหญ่ คือ ดอกทองกวาว (ดอกจาน)

๒.๓ ประวัติผู้บริหารสถานศึกษา

๑. นายอนันต์ ลิทธิไชยากุล ตำแหน่ง ผู้ช่วยผู้อำนวยการวิทยาลัยสารพัดช่างนครราชสีมา (ตำแหน่งในขณะนั้น) เป็นผู้ประสานงานการจัดตั้ง และได้รับแต่งตั้งให้ดำรงตำแหน่งผู้อำนวยการวิทยาลัยการอาชีพบัวใหญ่ เป็นคนแรก ตั้งแต่วันที่ ๒๘ กุมภาพันธ์ ๒๕๓๕ ถึง วันที่ ๑๓ ตุลาคม ๒๕๓๗

๒. นายพิพัฒน์ เข้มพิลา ตำแหน่ง ผู้ช่วยผู้อำนวยการวิทยาลัยสารพัดช่างนครราชสีมา เป็นผู้รักษาการในตำแหน่งผู้อำนวยการวิทยาลัยการอาชีพบัวใหญ่ ตามคำสั่งกรมอาชีวศึกษา ที่ ๒๙๘๐/๒๕๓๗ สั่ง ณ วันที่ ๑๔ ตุลาคม ๒๕๓๗ และดำรงตำแหน่งผู้อำนวยการวิทยาลัยการอาชีพ บัวใหญ่ ในเวลาต่อมา ถึง วันที่ ๓๐ กันยายน ๒๕๕๑

๓. นายอภิชาติ เจริญสว่าง เข้าดำรงตำแหน่งผู้อำนวยการวิทยาลัยการอาชีพบัวใหญ่ ตามคำสั่งกรมอาชีวศึกษาที่ ๑๘๗๙/๒๕๕๑ ตั้งแต่วันที่ ๑๔ ตุลาคม ๒๕๕๑ ถึง วันที่ ๒๓ ธันวาคม ๒๕๕๓

๔. นายวิระชัย ไตรศักดิ์ เข้าดำรงตำแหน่งผู้อำนวยการวิทยาลัยการอาชีพบัวใหญ่ ตามคำสั่งสำนักงานคณะกรรมการการอาชีวศึกษา ที่ ๖๙๘/๒๕๕๒ ตั้งแต่วันที่ ๑๒ พฤษภาคม ๒๕๕๒ ถึง วันที่ ๑๐ พฤศจิกายน ๒๕๕๒

๕. นายสมพร หิรัญมณีมาศ เข้าดำรงตำแหน่งผู้อำนวยการวิทยาลัยการอาชีพบัวใหญ่ ตามคำสั่งสำนักงานคณะกรรมการการอาชีวศึกษา ที่ ๑๒๔/๒๕๕๓ ตั้งแต่วันที่ ๑๐ พฤศจิกายน ๒๕๕๒ ถึง วันที่ ๗ กันยายน ๒๕๕๔

๖. นายอำนาจ ฝ่าวิบาก เข้าดำรงตำแหน่งผู้อำนวยการวิทยาลัยการอาชีพบัวใหญ่ ตามคำสั่งสำนักงานคณะกรรมการการอาชีวศึกษา ที่ ๒๘๕๗/๒๕๕๔ ตั้งแต่วันที่ ๑๔ ธันวาคม ๒๕๕๔ ถึง วันที่ ๓๐ กันยายน ๒๕๕๗

๗. นางวรรณดา ดิวสว่าง เข้าดำรงตำแหน่งผู้อำนวยการวิทยาลัยการอาชีพบัวใหญ่ ตามคำสั่งสำนักงานคณะกรรมการการอาชีวศึกษา ที่ ๓๔๘/๒๕๕๘ ตั้งแต่วันที่ ๒ ตุลาคม ๒๕๕๗ ถึง วันที่ ๑๘ เมษายน ๒๕๕๙

๘. นายเจริญ โคตรดี เข้าดำรงตำแหน่งผู้อำนวยการวิทยาลัยการอาชีพบัวใหญ่ ตามคำสั่งสำนักงานคณะกรรมการการอาชีวศึกษา ที่ ๘๖๘/๒๕๕๙ ตั้งแต่วันที่ ๑๙ เมษายน ๒๕๕๙ ถึง วันที่ ๑๓ พฤศจิกายน ๒๕๕๙

๙. นายเจนวิทย์ ตั้งเจริญวรรณ เข้าดำรงตำแหน่งผู้อำนวยการวิทยาลัยการอาชีพบัวใหญ่ ตามคำสั่งสำนักงานคณะกรรมการการอาชีวศึกษา ที่ ๒๒๔๘/๒๕๕๙ ตั้งแต่วันที่ ๑๔ พฤศจิกายน ๒๕๕๙ ถึง วันที่ ๑๓ ธันวาคม ๒๕๖๑

๑๐. นายสุรศักดิ์ แก้วหืด รองผู้อำนวยการรักษาการในตำแหน่งผู้อำนวยการวิทยาลัยการอาชีพบัวใหญ่ ตามคำสั่งสำนักงานคณะกรรมการการอาชีวศึกษา ที่ ๒๐๗๕/๒๕๖๑ ตั้งแต่วันที่ ๑๔ ธันวาคม ๒๕๖๑ ถึง วันที่ ๗ กรกฎาคม ๒๕๖๒

๑๐. นายปรัชญา ตะภา เข้าดำรงตำแหน่งผู้อำนวยการวิทยาลัยการอาชีพบัวใหญ่ ตามคำสั่งสำนักงานคณะกรรมการการอาชีวศึกษา ที่ ๑๓๓๑/๒๕๖๒ ตั้งแต่วันที่ ๘ กรกฎาคม ๒๕๖๒ ถึง ๓๐ ตุลาคม ๒๕๖๔

๑๑. นายประกอบ สุขเกิด เข้าดำรงตำแหน่งผู้อำนวยการวิทยาลัยเทคนิคบัวใหญ่ ตามคำสั่งสำนักงานคณะกรรมการการอาชีวศึกษา ที่ ๓๗๘/๒๕๖๔ ตั้งแต่วันที่ ๙ พฤศจิกายน ๒๕๖๔ ถึง วันที่ ๓๐ กันยายน ๒๕๖๕

๑๒. นายสุรศักดิ์ แก้วหืด เข้าดำรงตำแหน่งรักษาการในตำแหน่งผู้อำนวยการวิทยาลัยเทคนิคบัวใหญ่ ตามคำสั่งสำนักงานคณะกรรมการการอาชีวศึกษา ที่ ๑๔๖๗/๒๕๖๔ ตั้งแต่วันที่ ๑ ตุลาคม ๒๕๖๕ ถึง วันที่ ๑๓ ธันวาคม ๒๕๖๕

๑๔. นายธีรชัย ภูทอง เข้ารับดำรงตำแหน่งผู้อำนวยการวิทยาลัยเทคนิคบัวใหญ่ ตามคำสั่งสำนักงานคณะกรรมการการอาชีวศึกษา ที่ ๒๐๕ /๒๕๖๕ ตั้งแต่วันที่ ๒๘ ธันวาคม ๒๕๖๕ ถึงปัจจุบัน

แผนภูมิโครงสร้างการบริหาร วิทยาลัยเทคนิคบัวใหญ่
ประจำปีงบประมาณ พ.ศ. ๒๕๖๗

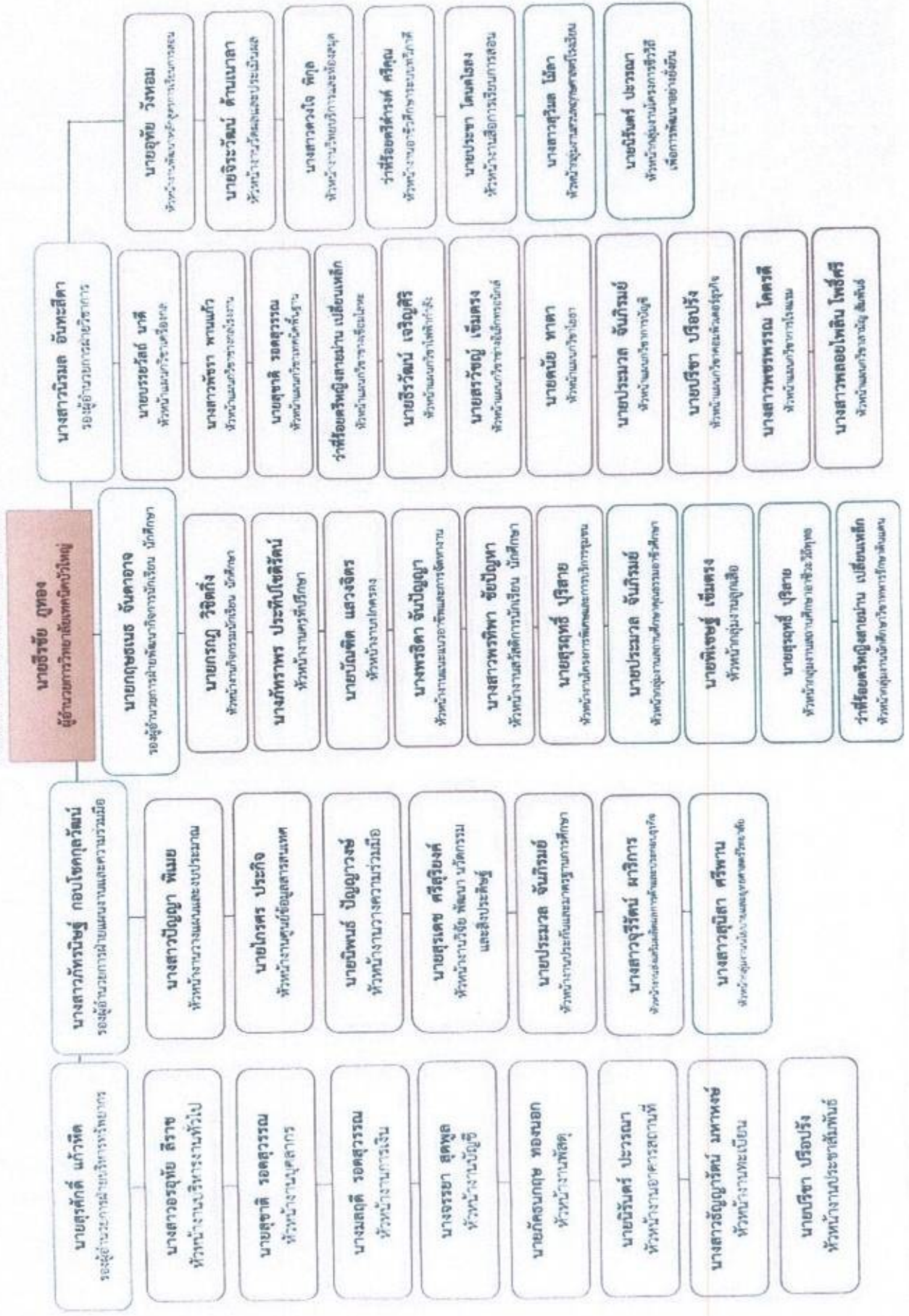

๓. ข้อมูลบุคลากร
วิทยาลัยเทคนิคบัวใหญ่
อัตรากำลัง ปี ๒๕๖๖ ข้อมูล ณ วันที่ ๑ ตุลาคม ๒๕๖๖
ผู้ให้ข้อมูล งานบุคลากร ฝ่ายบริหารทรัพยากร

๓.๑	อัตรากำลังของ วิทยาลัยเทคนิคบัวใหญ่	มีบุคลากรทั้งสิ้น	๙๖	คน
	ก. ข้าราชการ			๒๖ คน
	๑ ผู้บริหาร	ผู้บริหาร		๕ คน
	๒ ข้าราชการครู	ข้าราชการครู		๑๓ คน
	๓ ข้าราชการพลเรือน	ครูผู้ช่วย		๘ คน
	ข. ลูกจ้างประจำ			๓ คน
	๑ ทำหน้าที่สอน	ทำหน้าที่สอน		-
	๒ ทัวไป/สนับสนุน	ทัวไป/สนับสนุน		๓ คน
	ค. พนักงานราชการ			๑๐ คน
	๑ ทำหน้าที่สอน	ทำหน้าที่สอน		๑๐ คน
	๒ ทัวไป/สนับสนุน	ทัวไป/สนับสนุน		-
	ง. ลูกจ้างชั่วคราว			๕๓ คน
	๑ ทำหน้าที่สอน	ทำหน้าที่สอน		๒๔ คน
	๒ ทัวไป/สนับสนุน	ทัวไป/สนับสนุน		๒๙ คน
	จ. ผู้ทรงคุณค่า			- คน
	๑ ทำหน้าที่สอน	ทำหน้าที่สอน		- คน
	๒ ทัวไป/สนับสนุน	ทัวไป/สนับสนุน		- คน

๓.๒	ข้อมูลบุคลากร จำแนกตามวุฒิการศึกษา	๙๒	คน
		ก. ผู้บริหาร/ครูผู้สอน	ข. เจ้าหน้าที่ทัวไป/สนับสนุน
	- ต่ำกว่า ม.๖	คน	๗ คน
	- ปวช./ม.๖	คน	๔ คน
	- ปวส./อนุปริญญาตรี	คน	๙ คน
	- ปริญญาตรี	๔๖ คน	๑๒ คน
	- ปริญญาโท	๑๓ คน	คน
	- ปริญญาเอก	๑ คน	คน
	รวมทั้งสิ้น	รวม	๖๐ คน
			๓๒ คน

๓.๓	ข้อมูลลูกจ้างชั่วคราว จำแนกตามแหล่งเงินที่จ้าง	ก. ครูผู้สอน	ข. เจ้าหน้าที่ทัวไป/สนับสนุน
	- จ้างด้วยงบบุคลากร	๒๕ คน	๓ คน
	- จ้างด้วยงบดำเนินงาน	๙ คน	- คน
	- จ้างด้วยงบเงินอุดหนุน	๒๘ คน	๓๐ คน
	- จ้างด้วยเงินรายได้ (บกศ.)	๑ คน	- คน
	- จ้างด้วยเงินอื่น ๆ	- คน	- คน
	รวมทั้งสิ้น	รวม	๖๓ คน
			๓๓ คน

๓.๔ ข้อมูลบุคลากรทั้งหมด จำแนกตามหน้าที่ ความรับผิดชอบ

๑. ผู้บริหาร

รวม ๕ คน

(ผู้บริหารสถานศึกษา)

ที่	ชื่อ - สกุล	วุฒิการศึกษา (ป.เอก/โท/ตรี)	ปฏิบัติหน้าที่	
			แผนก/รายวิชาที่สอน	ทำหน้าที่
๑	นายธีรชัย ภูทอง	ป.โท	-	ผู้อำนวยการวิทยาลัยเทคนิคบัวใหญ่
๒	นายสุรศักดิ์ แก้วहित	ป.โท	-	รองผู้อำนวยการฝ่ายบริหารทรัพยากร
๓	นายกฤษณะ จันทอาอจ	ป.โท	-	รองผู้อำนวยการฝ่ายพัฒนากิจการนักเรียน นักศึกษา
๔	นางสาวภัทรนิษฐ์ กอบโชคกุลวัฒน์	ป.โท	-	รองผู้อำนวยการฝ่ายแผนงานและความร่วมมือ
๕	นางสาวนิรมล อันทะเสีตา	ป.โท	-	รองผู้อำนวยการฝ่ายวิชาการ

๒. ข้าราชการ

รวม ๒๑ คน

(ข้าราชการครู และข้าราชการพลเรือน)

ที่	ชื่อ - สกุล	วุฒิการศึกษา (ป.เอก/โท/ตรี)	ปฏิบัติหน้าที่	
			แผนก/รายวิชาที่สอน	ทำหน้าที่
๑	นายสุชาติ รอดสุวรรณ	ป.โท	ช่างเชื่อมโลหะ	หัวหน้าแผนกวิชาเทคนิคพื้นฐาน, หัวหน้างานบุคลากร
๒	นางจินตนา เข้มตรง	ป.ตรี	เทคนิคพื้นฐาน	ครูประจำแผนกวิชาเทคนิคพื้นฐาน
๓	ว่าที่ร.ต.หญิงสายมาน เป็ยเหล็ก	ป.เอก	ช่างเชื่อมโลหะ	หัวหน้าแผนกวิชาช่างเชื่อมโลหะ
๔	นายประมวล จันภิรมย์	ป.ตรี	การบัญชี	หัวหน้าแผนกวิชาการบัญชี, หัวหน้างานประกันคุณภาพฯ
๕	นายอุทัย วังหอม	ป.ตรี	อิเล็กทรอนิกส์	หัวหน้างานพัฒนาหลักสูตรการเรียนการสอน
๖	นางสาวปัญญา พิเมย	ป.โท	ภาษาอังกฤษ	หัวหน้างานวางแผนและงบประมาณ
๗	นางสาวพลอยไพลิน โพธิ์ศรี	ป.ตรี	ภาษาอังกฤษ	หัวหน้าแผนกวิชาสามัญ สัมพันธ์
๘	นางสาวธัญญารัตน์ มหาหงษ์	ป.ตรี	พลศึกษา	หัวหน้างานทะเบียน
๙	นางมลฤดี รอดสุวรรณ	ป.โท	คอมพิวเตอร์ธุรกิจ	หัวหน้างานการเงิน
๑๐	นายณัฐพล สิริวงศ์ตระกูล	ป.ตรี	ไฟฟ้ากำลัง	ครูประจำแผนกวิชาช่างไฟฟ้ากำลัง
๑๑	นายภัคชนกฤษ ทองนอก	ป.ตรี	คอมพิวเตอร์ธุรกิจ	หัวหน้างานพัสดุ
๑๒	นายธีรวัฒน์ เจริญศิริ	ป.ตรี	ไฟฟ้ากำลัง	หัวหน้าแผนกวิชาช่างไฟฟ้ากำลัง
๑๓	นายปรีชา ปรีอปรัง	ป.ตรี	คอมพิวเตอร์ธุรกิจ	หัวหน้าแผนกวิชาคอมพิวเตอร์ธุรกิจ
๑๔	นายคณัย หาดตา	ป.ตรี	โยธา	หัวหน้าแผนกวิชาโยธา
๑๕	นางสาวพัชรา พานแก้ว	ป.ตรี	ช่างกลโรงงาน	หัวหน้าแผนกวิชาช่างกลโรงงาน
๑๖	นายสุรฤทธิ์ ปุริสาย	ป.ตรี	ช่างกลโรงงาน	หัวหน้างานโครงการพิเศษและบริการชุมชน
๑๗	นางสาวอรุทัย สิริราช	ป.ตรี	บัญชี	หัวหน้างานสารบรรณ
๑๘	นางสาวพรพรรณ โคตรดี	ป.ตรี	การโรงแรม	หัวหน้าแผนกวิชาการโรงแรม
๑๙	นายกรกฎ วิชิตกิง	ป.ตรี	แมคคาทรอนิกส์	หัวหน้าแผนกวิชาแมคคาทรอนิกส์
๒๐	นายประภากร ขานตาย	ป.ตรี	เครื่องกล	ครูประจำแผนกวิชาเครื่องกล
๒๑	นายอานัติ อภัยกานัง	ป.ตรี	เครื่องกล	ครูประจำแผนกวิชาเครื่องกล

๓. ลูกจ้างประจำ

รวม ๓ คน

(ทำหน้าที่พนักงานขับรถ ทั่วไป)

ที่	ชื่อ - สกุล	วุฒิการศึกษา (ป.เอก/โท/ตรี)	ปฏิบัติหน้าที่	
			แผนก/รายวิชาที่สอน	ทำหน้าที่
๑	นายไฉน ชวบกระโทก	ปวส.	-	พนักงานขับรถยนต์
๒	นายสุพรรณ ดีไร่	ปวส.	-	พนักงานบริการ
๓	นายแสงจันทร์ แก้วไพฑูรย์	ม.๖	-	ช่างไม้

๔. พนักงานราชการ

รวม ๑๐ คน

(ทำหน้าที่สอน ทั่วไป)

ที่	ชื่อ - สกุล	วุฒิการศึกษา (ป.เอก/โท/ตรี)	ปฏิบัติหน้าที่	
			แผนก/รายวิชาที่สอน	ทำหน้าที่
๑	นายบรรยวาล์ นาคี	ป.ตรี	เครื่องกล	หัวหน้าแผนกวิชาเครื่องกล
๒	นางสาวพรทิพา ชัยปัญหา	ป.โท	ภาษาไทย	หัวหน้างานสวัสดิการนักเรียน นักศึกษา
๓	นายนิรันดร์ ปะวะรณา	ป.ตรี	ไฟฟ้ากำลัง	หัวหน้างานอาคารและสถานที่
๔	นายจิระวัฒน์ ด้านเนาลา	ป.ตรี	เครื่องกล	หัวหน้างานวัดผลและประเมินผล
๕	นางภัทรพร ประทีปโชติรัตน์	ป.ตรี	การบัญชี	หัวหน้างานครูที่ปรึกษา
๖	ว่าที่ร้อยตรีดำรงค์ ศรีคุณ	ป.ตรี	เครื่องกล	หัวหน้างานอาชีวศึกษาระบบทวิภาคี
๗	นายนิพนธ์ ปัญญาวงษ์	ป.ตรี	เครื่องกล	หัวหน้างานความร่วมมือ
๘	นายสรวิชัย เข้มตรง	ป.ตรี	อิเล็กทรอนิกส์	หัวหน้าแผนกวิชาอิเล็กทรอนิกส์
๙	นายพิเชษฐ์ เข้มตรง	ป.ตรี	สามัญ สัมพันธ์	หัวหน้ากลุ่มงานลูกเสือ
๑๐	นายประชา ไตนตโรสง	ป.ตรี	คอมพิวเตอร์ธุรกิจ	หัวหน้างานสื่อการจัดการเรียนการสอน

๕. ครูอัตราจ้าง

รวม ๒๔ คน

(ทำหน้าที่สอน ทั่วไป)

ที่	ชื่อ - สกุล	วุฒิการศึกษา (ป.เอก/โท/ตรี...)	ปฏิบัติหน้าที่	
			แผนก/รายวิชาที่สอน	ทำหน้าที่
๑	นางสาวดวงจันทร์ นาคดี	ป.ตรี	คอมพิวเตอร์	ครูประจำแผนกวิชาคอมพิวเตอร์ธุรกิจ
๒	นางสาวดวงใจ ทิกุล	ป.ตรี	คอมพิวเตอร์	หัวหน้างานวิทยบริการและห้องสมุด
๓	นางสาวพรธิดา ป่าหุม	ป.ตรี	คอมพิวเตอร์	หัวหน้างานแนะแนวอาชีพและจัดหางาน
๔	นายบัณฑิต แสงจิตร	ป.ตรี	เทคนิคพื้นฐาน	หัวหน้างานปกครอง
๕	นางจรรยา สุตพูล	ป.โท	การบัญชี	หัวหน้างานบัญชี
๖	นางสาวจวีรัตน์ ผาวิการ	ป.ตรี	บัญชี	หัวหน้างานส่งเสริมผลิตผลการค้าและประกอบธุรกิจ
๗	นายประเสริฐ เภาใส	ป.ตรี	บัญชี	ครูประจำแผนกวิชาการบัญชี
๘	นายสุรเดช ศรีสุริยงค์	ป.ตรี	ไฟฟ้ากำลัง	หัวหน้างานวิจัย พัฒนา นวัตกรรมและสิ่งประดิษฐ์
๙	นางสาวสุนิสา ศรีพาน	ป.โท	คณิตศาสตร์	หัวหน้ากลุ่มงานนโยบายและยุทธศาสตร์วิทยาลัย
๑๐	นางสาวจirinันท์ มะลิวัลย์	ป.ตรี	โยธา	ครูประจำแผนกวิชาโยธา
๑๑	นายสรศักดิ์ สมี่ใหญ่	ป.ตรี	ช่างยนต์	ครูประจำแผนกวิชาเครื่องกล
๑๒	นายไกรสร ประกิจ	ป.ตรี	คอมพิวเตอร์	หัวหน้างานศูนย์ข้อมูลสารสนเทศ
๑๓	นายอนันท์ สิทธิโภชน	ป.ตรี	อิเล็กทรอนิกส์	ครูประจำแผนกวิชาอิเล็กทรอนิกส์
๑๔	นายไตรรัตน์ จำปาบุญ	ป.ตรี	โยธา	ครูประจำแผนกวิชาโยธา
๑๕	นายนัทพงศ์ นาคี	ป.ตรี	ไฟฟ้ากำลัง	ครูประจำแผนกวิชาช่างไฟฟ้ากำลัง
๑๖	นางสาวขมัญพร โคตรมื่น	ป.โท	การโรงแรม	ครูประจำแผนกวิชาการโรงแรม
๑๗	นายชาคริต แก้วประทุม	ป.ตรี	ไฟฟ้ากำลัง	ครูประจำแผนกวิชาช่างไฟฟ้ากำลัง
๑๘	นางสาวอิราภรณ์ ถาดก่าน	ป.ตรี	ภาษาอังกฤษ	ครูประจำแผนกวิชาสามัญ สัมพันธ์
๑๙	นางสาวสุวิมล ไม้ลา	ป.โท	วิทยาศาสตร์	ครูประจำแผนกวิชาสามัญ สัมพันธ์
๒๐	นายเกรียงไกร สงค์แก้ว	ป.ตรี	ช่างยนต์	ครูประจำแผนกวิชาเครื่องกล
๒๑	นางสาวกานต์ธิดา ลักษณะโกศลย์	ป.ตรี	การโรงแรม	ครูประจำแผนกวิชาการโรงแรม

ที่	ชื่อ - สกุล	วุฒิการศึกษา (ป.เอก/โท/ตรี...)	ปฏิบัติหน้าที่	
			แผนก/รายวิชาที่สอน	ทำหน้าที่
๒๒	นางสาวสร้อยสุดา หัตถมาลา	ป.ตรี	การบัญชี	ผู้ช่วยหัวหน้างานบัญชี
๒๓	นางสาวจรัญญา จันดาเวียง	ป.ตรี	ไฟฟ้ากำลัง	ครูประจำแผนกวิชาช่างไฟฟ้ากำลัง
๒๔	นางสาวปรีมา รักษาศรี	ป.ตรี	คอมพิวเตอร์ธุรกิจ	ครูประจำแผนกวิชาคอมพิวเตอร์ธุรกิจ

๖. ลูกจ้างชั่วคราว

รวม ๒๙ คน

(เจ้าหน้าที่ธุรการ แม่บ้าน นักการ ภารโรง ทั่วไป)

ที่	ชื่อ - สกุล	วุฒิการศึกษา (ป.เอก/โท/ตรี...)	ปฏิบัติหน้าที่	
			แผนก/รายวิชาที่สอน	ทำหน้าที่
๑	นางนภาพร ฮวบกระโทก	ป.ตรี	-	เจ้าหน้าที่งานทะเบียน
๒	นางรำไพ พลทามูล	ป.ตรี	-	เจ้าหน้าที่งานสารบรรณ
๓	นางเพ็ญศรี อ้นนอก	ป.ตรี	-	เจ้าหน้าที่งานพัสดุ
๔	นางสาวชญสุดา ห้อยไธสง	ป.ตรี	-	เจ้าหน้าที่บุคลากร
๕	นางสาวขวัญดาว จันทร์ภิรมย์	ป.ตรี	-	เจ้าหน้าที่งานประกันคุณภาพและมาตรฐานการศึกษา
๖	นางสาวตรีณี เขตเจริญ	ป.ตรี	-	เจ้าหน้าที่งานพัสดุ
๗	นางสาวนันทวรรณ ประจิดร	ปวส.	-	เจ้าหน้าที่งานวางแผนและงบประมาณ
๘	นางสาวมริดา ปรามค์ชัยภูมิ	ปวท.	-	เจ้าหน้าที่งานวัดผลและประเมินผล
๙	นางสาวสุนารี กุนอก	ป.ตรี	-	เจ้าหน้าที่งานการบัญชี
๑๐	นางสาวฤติมาศ เกษีจื่อหอ	ป.ตรี	-	เจ้าหน้าที่งานพัฒนาหลักสูตรการเรียนการสอน
๑๑	นางสาวอภิสร่า แก้วชุมพล	ป.ตรี	-	เจ้าหน้าที่งานทะเบียน
๑๒	นางสาวมานิตา วงษ์ทองจันทร์	ป.ตรี	-	เจ้าหน้าที่งานศูนย์ข้อมูลสารสนเทศ
๑๓	นางสาวชฎานันท์ วงษ์ทองจันทร์	ป.ตรี	-	เจ้าหน้าที่งานกิจการนักเรียน นักศึกษา
๑๔	นางสาวกานต์ธิดา ผั่นกลาง	ปวส.	-	เจ้าหน้าที่งานการเงิน
๑๕	นางสาวจิตติมาภรณ์ คุ้มไข่น้ำ	ป.ตรี	-	เจ้าหน้าที่งานโครงการพิเศษและการบริการชุมชน
๑๖	นางสาวจิราวรรณ ทองแสง	ปวส.	-	เจ้าหน้าที่งานการเงิน
๑๗	นางสาวศิริลักษณ์ ดันตระกูล	ปวส.	-	เจ้าหน้าที่งานปกครอง
๑๘	นายไกรสร ธรรมมานอก	ม.๖	-	นักการ ภารโรง
๑๙	นายชาลี อ้นนอก	ปวส.	-	นักการ ภารโรง
๒๐	นายสมศร ชาญเดช	ป.๔	-	นักการ ภารโรง
๒๑	นายวิรัตน์ พันธุ์สวัสดิ์	ปวช.	-	นักการ ภารโรง
๒๒	นายทวี สุวรรณปัดโต	ปวส.	-	พนักงานขับรถยนต์
๒๓	นางสาวทองศรี คีตการ	ม.๓	-	แม่บ้าน
๒๔	นางดาว แวงจีน	ม.๓	-	แม่บ้าน
๒๕	นางทองใส นาคใหม่	ม.๓	-	แม่บ้าน
๒๖	นางวิจิตรา หมั่นกิ่ง	ม.๖	-	แม่บ้าน
๒๗	นางแพรวพันธ์ สุวรรณปัดโต	ม.๓	-	แม่บ้าน
๒๘	นายปรีชา ประจิมนอก	ป.๖	-	ยาม
๒๙	นายประสงค์ นาคใหม่	ป.๔	-	ยาม

๔. ข้อมูลนักเรียน นักศึกษา

๔.๑ จำนวนนักเรียนนักศึกษา ปัจจุบัน

ปีการศึกษา ๒๕๖๖ (ปีปัจจุบัน)

รวมทั้งสิ้น

๑. หลักสูตรในระบอบ/ต่อเนื่อง

๒,๑๐๑ คน

หน่วย : คน

ประเภทวิชา/แผนกวิชา	ภาคเรียนที่ ๒/๒๕๖๖ (ปีปัจจุบัน)												รวมทั้งสิ้น	
	ระดับ ปวช.			ระดับ ปวส.			ระดับ ป.ตรี/ปทส.			รวม	รวมทั้งสิ้น			
	ปีที่ ๑	ปีที่ ๒	ปีที่ ๓	รวม	ปีที่ ๑	ปีที่ ๒	ปีที่ ๓	รวม	ปีที่ ๑			ปีที่ ๒		ปีที่ ๓
รวมทั้งสิ้น	๕๒๗	๓๕๐	๔๐๔	๑,๒๘๑	๔๐๒	๔๑๘	๘๒๐	-	-	-	-	-	๒,๑๐๑	
๑. ประเภทวิชา อุตสาหกรรม														
- แผนกวิชาเครื่องกล	๑๓๐	๕๙	๘๕	๒๗๔	๖๐	๕๘	๑๑๘	-	-	-	-	-	๓๙๒	
- แผนกวิชาช่างกลโรงงาน	๕๗	๕๑	๔๐	๑๔๘	๖๑	๕๓	๑๑๔	-	-	-	-	-	๒๖๒	
- แผนกวิชาช่างเชื่อมโลหะ	-	-	-	-	-	-	-	-	-	-	-	-	-	
- แผนกวิชาช่างไฟฟ้ากำลัง	๑๑๘	๖๒	๘๑	๒๖๑	๘๐	๗๗	๓๓๗	-	-	-	-	-	๔๑๘	
- แผนกวิชาช่างอิเล็กทรอนิกส์	๔๐	๓๗	๔๐	๑๑๗	๔๓	๔๒	๘๕	-	-	-	-	-	๒๐๒	
- แผนกวิชาโยธา	๓๗	๓๔	๔๘	๑๑๙	๓๕	๓๖	๗๑	-	-	-	-	-	๑๙๐	
- แผนกวิชาแมคคาทรอนิกส์	-	-	-	-	-	-	-	-	-	-	-	-	-	
๒. ประเภทวิชาพาณิชยกรรม														
- แผนกวิชาการบัญชี	๔๕	๓๒	๓๖	๑๑๓	๔๙	๖๔	๑๑๓	-	-	-	-	-	๒๒๖	
- แผนกวิชาคอมพิวเตอร์ธุรกิจ	๗๑	๔๘	๖๔	๑๘๓	๕๖	๖๓	๑๑๙	-	-	-	-	-	๓๐๒	
๓. ประเภทวิชาเทคโนโลยีสารสนเทศและการสื่อสาร														
- แผนกวิชาเทคโนโลยีสารสนเทศ	๑๒	๘	๑๐	๓๐	๔	๑๑	๔๕	-	-	-	-	-	๕๕	
๔. ประเภทวิชาอุตสาหกรรมท่องเที่ยว														
- แผนกวิชาการโรงแรม	๑๗	๑๙	-	๓๖	๑๔	๑๔	๖๘	-	-	-	-	-	๖๕	

๔. ข้อมูลนักเรียน นักศึกษา
๔.๒ เป้าหมายการรับนักเรียนนักศึกษา
ปีการศึกษา ๒๕๖๗ (ปีต่อไป)

หน่วย : คน

๑. หลักสูตรในระบบ/ต่อเนื่อง

ประเภทวิชา/แผนกวิชา	ภาคเรียนที่ ๑/๒๕๖๗ (ปัจจุบัน)												รวมทั้งสิ้น	
	ระดับ ปวช.			ระดับ ปวส.			ระดับ ป.ตรี/ปทส.			รวม	รวมทั้งสิ้น			
	ปีที่ ๑	ปีที่ ๒	ปีที่ ๓	ปีที่ ๑	ปีที่ ๒	ปีที่ ๓	ปีที่ ๑	ปีที่ ๒	ปีที่ ๓					
รวมทั้งสิ้น	๘๒๐	๕๒๗	๓๕๐	๑,๖๙๗	๕๗๐	๔๗๒	๙๗๒	-	-	-	-	-	๒,๖๖๙	
๑. ประเภทวิชา อุตสาหกรรม														
- แผนกวิชาเครื่องกล	๑๘๐	๑๓๐	๕๙	๓๖๙	๑๐๐	๖๐	๑๖๐	-	-	-	-	-	-	๕๒๙
- แผนกวิชาช่างกลโรงงาน	๔๐	๕๗	๕๑	๑๔๘	๔๐	๖๑	๑๐๑	-	-	-	-	-	-	๒๔๙
- แผนกวิชาช่างเชื่อมโลหะ	๔๐	-	-	๔๐	๔๐	-	๔๐	-	-	-	-	-	-	๘๐
- แผนกวิชาช่างไฟฟ้ากำลัง	๑๖๐	๑๑๘	๖๒	๓๔๐	๑๒๐	๘๐	๒๐๐	-	-	-	-	-	-	๕๔๐
- แผนกวิชาช่างอิเล็กทรอนิกส์	๔๐	๔๐	๓๗	๑๑๗	๔๐	๔๓	๘๓	-	-	-	-	-	-	๒๐๐
- แผนกวิชาโยธา	๕๐	๓๗	๓๔	๑๒๑	๒๐	๓๕	๕๕	-	-	-	-	-	-	๑๗๖
- แผนกวิชาแมคคาทรอนิกส์	๒๐	-	-	๒๐	๒๐	-	๒๐	-	-	-	-	-	-	๘๐
๒. ประเภทวิชาพาณิชยกรรม														
- แผนกวิชาการบัญชี	๑๒๐	๔๕	๓๒	๑๙๗	๘๐	๔๙	๑๒๙	-	-	-	-	-	-	๓๒๖
- แผนกวิชาคอมพิวเตอร์ธุรกิจ	๘๐	๗๑	๔๘	๑๙๙	๗๐	๕๖	๑๒๖	-	-	-	-	-	-	๓๒๕
๓. ประเภทวิชาเทคโนโลยีสารสนเทศและการสื่อสาร														
- แผนกวิชาเทคโนโลยีสารสนเทศ	๔๐	๑๒	๘	๖๐	๒๐	๔	๒๔	-	-	-	-	-	-	๘๔
๔. ประเภทวิชาอุตสาหกรรมท่องเที่ยว														
- แผนกวิชาการโรงแรม	๕๐	๑๗	๑๙	๘๖	๒๐	๑๔	๓๔	-	-	-	-	-	-	๑๒๐

ส่วนที่ ๒

มาตรฐานการศึกษาของสถานศึกษา

ส่วนที่ ๒

มาตรฐานการศึกษาของสถานศึกษา

มาตรฐานการศึกษาของวิทยาลัยเทคนิคบัวใหญ่ ประกอบด้วย ๓ มาตรฐาน ๙ ประเด็นการประเมินดังนี้

มาตรฐานการศึกษาของวิทยาลัยเทคนิคบัวใหญ่

กฎกระทรวงการประกันคุณภาพการศึกษา พ.ศ. ๒๕๖๑ ข้อ ๓ กำหนดให้สถานศึกษาแต่ละแห่งจัดให้มีระบบการประกันคุณภาพการศึกษาภายในสถานศึกษา โดยการกำหนดมาตรฐานการศึกษาให้เป็นไปตามมาตรฐานการศึกษาแต่ละระดับและประเภทการศึกษาที่รัฐมนตรีว่าการกระทรวงศึกษาธิการประกาศกำหนด พร้อมทั้งจัดทำแผนพัฒนาการจัดการศึกษาของสถานศึกษาที่มุ่งคุณภาพมาตรฐานการศึกษา และดำเนินการตามแผนที่กำหนดไว้จัดให้มีการประเมินผลและตรวจสอบคุณภาพการศึกษาภายในสถานศึกษา ติดตามผลการดำเนินการเพื่อพัฒนาสถานศึกษาให้มีคุณภาพตามมาตรฐานการศึกษาและจัดส่งรายงานผลการประเมินตนเองให้แก่หน่วยงานต้นสังกัดหรือหน่วยงานที่กำกับดูแลสถานศึกษาเป็นประจำทุกปี

จากความสำคัญดังกล่าว วิทยาลัยเทคนิคบัวใหญ่ จึงได้ศึกษาวิเคราะห์สังเคราะห์นโยบายของสำนักงานคณะกรรมการการอาชีวศึกษา ความต้องการในการพัฒนาคุณภาพการจัดการศึกษาของสถานศึกษา ผลการประเมินและติดตามตรวจสอบคุณภาพการศึกษา ความต้องการของผู้มีส่วนได้ส่วนเสียกับการจัดการศึกษาของสถานศึกษา ได้แก่ สถานประกอบการ หน่วยงานองค์กรสถาบันการศึกษาที่รับผู้สำเร็จการศึกษาของสถานศึกษาเข้าทำงานหรือศึกษาต่อ ชุมชน ผู้ปกครอง ผู้เรียน ครูของสถานศึกษา และมาตรฐานการอาชีวศึกษา ๓ มาตรฐาน ๙ ประเด็นการประเมิน เพื่อรวบรวมประเด็นความต้องการที่เกี่ยวข้องกับการจัดการศึกษาของสถานศึกษามากำหนดมาตรฐานการศึกษาของวิทยาลัยเทคนิคบัวใหญ่ ให้เป็นไปตามมาตรฐานการศึกษาแต่ละระดับและประเภทการศึกษาที่รัฐมนตรีว่าการกระทรวงศึกษาธิการประกาศกำหนด

โดยมาตรฐานการศึกษาของวิทยาลัยเทคนิคบัวใหญ่ได้รับความเห็นชอบของคณะกรรมการวิทยาลัยเทคนิคบัวใหญ่ เพื่อใช้การจัดการอาชีวศึกษาและการประกันคุณภาพการศึกษา ระดับประกาศนียบัตรวิชาชีพ ระดับประกาศนียบัตรวิชาชีพชั้นสูง และการฝึกอบรมวิชาชีพ ประกอบด้วย ๓ มาตรฐาน ๙ ประเด็นการประเมินดังนี้

มาตรฐานที่ ๑ คุณลักษณะของผู้สำเร็จการศึกษาอาชีวศึกษาที่พึงประสงค์

การจัดการอาชีวศึกษา เป็นการจัดการอาชีวศึกษาเพื่อพัฒนาผู้สำเร็จการศึกษาให้มีความรู้ มีทักษะการประยุกต์ใช้ไปตามมาตรฐานคุณวุฒิอาชีวศึกษาแต่ละระดับการศึกษา และคุณธรรม จริยธรรม จรรยาบรรณวิชาชีพ ประกอบด้วยประเด็นการประเมิน ดังนี้

๑.๑ ด้านความรู้

ผู้สำเร็จการศึกษาอาชีวศึกษามีความรู้เกี่ยวกับข้อเท็จจริง ตามหลักการ ทฤษฎี และแนวปฏิบัติต่างๆ ที่เกี่ยวข้องกับสาขาวิชาที่เรียน หรือทำงาน โดยเน้นความรู้เชิงทฤษฎี และหรือข้อเท็จจริง เป็นไปตามมาตรฐานคุณวุฒิแต่ละระดับการศึกษา ดังนี้

๑.๑.๑ ผลการประเมินมาตรฐานวิชาชีพ

๑.๑.๒ ผลการทดสอบทางการศึกษาระดับชาติด้านอาชีวศึกษา (V-NET)

๑.๒ ด้านทักษะและการประยุกต์ใช้

ผู้สำเร็จการศึกษาอาชีวศึกษามีทักษะที่จำเป็นในศตวรรษที่ ๒๑ และทักษะชีวิตเป็นไปตามมาตรฐานคุณวุฒิอาชีวศึกษาและระดับการศึกษา สามารถประยุกต์ใช้ในการปฏิบัติงาน และการดำรงชีวิตอยู่ร่วมกับผู้อื่นได้อย่างมีความสุขตามหลักปรัชญาของเศรษฐกิจพอเพียงและมีสุขภาพที่ดี ดังนี้

๑.๒.๑ ผู้เรียนมีสมรรถนะในการเป็นผู้ประกอบการหรือการประกอบอาชีพอิสระ

๑.๒.๒ ผลการแข่งขันทักษะวิชาชีพ

๑.๓ ด้านคุณธรรม จริยธรรม และคุณลักษณะที่พึงประสงค์

ผู้สำเร็จการศึกษาอาชีวศึกษาคณะคุณธรรม จริยธรรม จรรยาบรรณวิชาชีพ เจตคติและกิจนิสัยที่ดี ภูมิใจและรักษาเอกลักษณ์ของชาติไทย เคารพกฎหมาย เคารพสิทธิของผู้อื่น มีความรับผิดชอบตามบทบาทหน้าที่ของตนเองตามระบอบประชาธิปไตยอันมีพระมหากษัตริย์ทรงเป็นประมุข มีจิตสาธารณะและมีจิตสำนึก รักษาสิ่งแวดล้อม ดังนี้

๑.๓.๑ การดูแลและแนะนำผู้เรียน

๑.๓.๒ ผู้เรียนมีคุณลักษณะที่พึงประสงค์

๑.๓.๓ การมีงานทำและศึกษาต่อของผู้สำเร็จการศึกษา

มาตรฐานที่ ๒ การจัดการอาชีวศึกษา

สถานศึกษามีครูที่มีคุณวุฒิการศึกษาและจำนวนตามเกณฑ์ที่กำหนด ใช้หลักสูตรฐานสมรรถนะในการจัดการเรียนการสอนที่เน้นผู้เรียนเป็นสำคัญ และบริหารจัดการทรัพยากรของสถานศึกษาอย่างมีประสิทธิภาพ มีความสำเร็จในการดำเนินงานตามนโยบายสำคัญของหน่วยงานต้นสังกัดหรือหน่วยงานที่กำกับดูแลสถานศึกษา ประกอบด้วย การประเมิน ดังนี้

๒.๑ ด้านหลักสูตรอาชีวศึกษา

สถานศึกษาใช้หลักสูตรฐานสมรรถนะที่สอดคล้องกับความต้องการของผู้เรียน ชุมชน สถานประกอบการ ตลาดแรงงาน มีการปรับปรุงรายวิชาเดิม หรือกำหนดรายวิชาใหม่ หรือกลุ่มวิชาเพิ่มเติมให้ทันต่อการเปลี่ยนแปลงของเทคโนโลยีและความต้องการของตลาดแรงงาน โดยความร่วมมือกับสถานประกอบการ หรือหน่วยงานที่เกี่ยวข้อง ดังนี้

๒.๑.๑ การพัฒนาหลักสูตรฐานสมรรถนะอย่างเป็นระบบ

๒.๑.๒ การพัฒนาหลักสูตรฐานสมรรถนะ หรือปรับปรุงรายวิชา หรือปรับปรุงรายวิชาเดิม หรือกำหนดรายวิชาเพิ่มเติม

๒.๒ ด้านการจัดการเรียนการสอนอาชีวศึกษา

สถานศึกษามีคุณวุฒิการศึกษาและจำนวนตามเกณฑ์ที่กำหนด ได้พัฒนาอย่างเป็นระบบ ต่อเนื่องเพื่อเป็นผู้พร้อมทั้งด้านคุณธรรม จริยธรรม และความเข้มแข็งทางวิชาการและวิชาชีพ จัดการเรียนการสอนที่เน้นผู้เรียนเป็นสำคัญตอบสนองความต้องการของผู้เรียนทั้งวัยเรียนและวัยทำงาน ตามหลักสูตรมาตรฐานคุณวุฒิอาชีวศึกษาแต่ละระดับ ตามระเบียบหรือข้อบังคับเกี่ยวกับการจัดการศึกษาและการประเมินผลการเรียนของแต่ละหลักสูตร ส่งเสริม สนับสนุน กำกับ ดูแลให้ครูจัดการเรียนการสอนรายวิชาให้ถูกต้อง ครบถ้วน สมบูรณ์ ดังนี้

- ๒.๒.๑ คุณภาพของแผนการจัดการเรียนรู้สู่การปฏิบัติ
- ๒.๒.๒ การจัดทำแผนการจัดการเรียนรู้สู่การปฏิบัติที่เน้นผู้เรียนเป็นสำคัญและนำไปใช้
ในการจัดการเรียนการสอน
- ๒.๒.๓ การจัดการเรียนการสอน
- ๒.๒.๔ การจัดการจัดการชั้นเรียน
- ๒.๒.๕ การพัฒนาตนเองและพัฒนาวิชาชีพ
- ๒.๒.๖ การเข้าถึงระบบอินเทอร์เน็ตความเร็วสูงเพื่อการจัดการเรียนการสอนในชั้นเรียน

๒.๓ ด้านบริหารจัดการ

สถานศึกษาบริหารจัดการบุคลากร สภาพแวดล้อม ภูมิทัศน์ อาคารสถานที่ ห้องเรียน ห้องปฏิบัติการ โรงฝึกงาน ศูนย์วิทยบริการ สื่อ แหล่งเรียนรู้ เทคโนโลยีสารสนเทศ และงบประมาณของสถานศึกษาที่มีอยู่อย่างเต็มศักยภาพและมีประสิทธิภาพ ดังนี้

- ๒.๓.๑ การบริหารจัดการระบบฐานข้อมูลสารสนเทศเพื่อการบริหารจัดการสถานศึกษา
- ๒.๓.๒ อาคารสถานที่ ห้องเรียน ห้องปฏิบัติการ โรงฝึกงานหรืองานฟาร์ม
- ๒.๓.๓ ระบบสาธารณูปโภคพื้นฐาน
- ๒.๓.๔ แหล่งเรียนรู้และศูนย์วิทยบริการ
- ๒.๓.๕ ระบบอินเทอร์เน็ตความเร็วสูงเพื่อการใช้งานด้านสารสนเทศภายในสถานศึกษา

๒.๔ ด้านการนำนโยบายสู่การปฏิบัติ

สถานศึกษามีความสำเร็จในการดำเนินการบริหารจัดการสถานศึกษา ตามนโยบายสำคัญที่หน่วยงานต้นสังกัดหรือหน่วยงานที่กำกับดูแลศึกษามอบหมาย โดยความร่วมมือของผู้บริหาร ครู บุคลากรทางการศึกษา และผู้เรียน รวมทั้งการช่วยเหลือส่งเสริม สนับสนุนจากผู้ปกครอง ชุมชน สถานประกอบการและหน่วยงานที่เกี่ยวข้องทั้งภาคเอกชน ดังนี้

- ๒.๔.๑ การจัดการอาชีวศึกษาระบบทวิภาคี

มาตรฐานที่ ๓ การสร้างสังคมแห่งการเรียนรู้

สถานศึกษาร่วมมือกับบุคคล หรือชุมชน หรือองค์กรต่างๆ เพื่อสร้างสังคมแห่งการเรียนรู้ มีการจัดทำนวัตกรรมสิ่งประดิษฐ์ งานสร้างสรรค์ งานวิจัย ประกอบด้วยประเด็นการประเมิน ดังนี้

๓.๑ ด้านความร่วมมือในการสร้างสังคมแห่งการเรียนรู้

สถานศึกษามีการสร้างความร่วมมือกับบุคคล ชุมชน องค์กรต่างๆ ทั้งในประเทศและต่างประเทศในการจัดการศึกษา การจัดทรัพยากรทางการศึกษา กระบวนการทางวิชาการและวิชาชีพ โดยใช้เทคโนโลยีที่เหมาะสมเพื่อพัฒนาผู้เรียนและคนในชุมชนสู่สังคมแห่งการเรียนรู้ ดังนี้

- ๓.๑.๑ การบริหารสถานศึกษาแบบมีส่วนร่วม
- ๓.๑.๒ การระดมทรัพยากรเพื่อการจัดการเรียนการสอน
- ๓.๑.๓ การบริการชุมชนและจิตอาสา

๓.๒ ด้านนวัตกรรม สิ่งประดิษฐ์ งานสร้างสรรค์ งานวิจัย

สถานศึกษาส่งเสริมสนับสนุนให้การจัดทำนวัตกรรม สิ่งประดิษฐ์ งานสร้างสรรค์ งานวิจัย โดยผู้บริหาร ครูและบุคลากรทางการศึกษา ผู้เรียน หรือร่วมกับบุคคล ชุมชน องค์กรต่างๆ ที่สามารถนำไปใช้ได้ตามวัตถุประสงค์ และเผยแพร่สู่สาธารณชน ดังนี้

- ๓.๒.๑ ผลงานของผู้เรียนด้านนวัตกรรม สิ่งประดิษฐ์ งานสร้างสรรค์ หรืองานวิจัย

ส่วนที่ ๓

ข้อมูลงบประมาณ

ส่วนที่ 3

แผนปฏิบัติการและแผนการใช้จ่ายเงินงบประมาณ
1. สรุปงบหน้ารายจ่าย ประจำปีงบประมาณ พ.ศ. 2566 (ปีที่ผ่านมา)

ลำดับ	ชื่อสิ่งงบประมาณ	ได้รับจัดสรร	โอนโอน	ค่าตอบแทน	ค่าเช่ารถตู้/รถ	ค่าวัสดุ	ค่าอุปกรณ์	ค่าเงินค่าไปราชการ	ค่าดำเนินการ	ค่าใช้สอยอื่นๆ	งบผูกพันอื่นๆ	รวม
1	โครงการอาชีพอาสาตำบลยายชาเสด็จ	10,000.00				10,000.00						10,000.00
2	ค่าตอบแทนพนักงานราชการ	2,569,800.00	2,569,800.00									2,569,800.00
3	ประกันสังคมพนักงานราชการ	79,557.00								79,557.00		79,557.00
4	ทุนเฉลิมราชกุมารี	87,500.00								87,500.00		87,500.00
5	รายการประจำ- งคค่าน้ำมัน	200,000.00				200,000.00						200,000.00
6	โครงการพัฒนาศักยภาพและสมรรถนะวิชาชีพกำลังคน (Up - Skill, Re - Skill)	300,000.00				243,200.00			56,800.00			300,000.00
7	โครงการสร้างองค์ความรู้ทางอาชีวศึกษาเพื่อถ่ายทอดเทคโนโลยี (สิ่งประดิษฐ์)	15,000.00				15,000.00						15,000.00
8	โครงการพัฒนาศักยภาพผู้เรียนอาชีวศึกษาในภาคเป็นผู้ประกอบการ (บมเพาะฯ)	30,000.00				11,920.00		3,300.00	10,000.00	4,780.00		30,000.00
9	โครงการบูรณาการการพัฒนาทักษะทางวิชาชีพฯ (Fix it center)	75,000.00				52,580.00			21,420.00	1,000.00		75,000.00
10	โครงการจัดการศึกษาเรียนร่วมหลักสูตรอาชีวศึกษา (ทวิศึกษา)	1,173,900.00		643,350.00		404,029.32			24,610.00	101,910.68		1,173,900.00
11	รายการประจำ (บวช.)	1,118,500.00			819,973.09	161,878.22		7,620.00		129,028.69		1,118,500.00
12	โครงการส่งเสริมสภาพการสอบครูอาชีวศึกษา (ครูใจโครงการ)	379,200.00										379,200.00
13	โครงการอนุรักษ์พันธุกรรมพืชอันเนื่องมาจากพระราชดำริฯ (สวนพฤกษศาสตร์)	18,000.00				10,350.00			7,650.00			18,000.00
14	รายงานประจำปี (ระยะสั้น)	1,088,450.00		410,030.00	447,912.04	198,899.96			12,114.00	19,494.00		1,088,450.00
15	รายงานประจำปี (บวช.)	2,042,600.00		874,050.00		778,352.44		206,288.56		183,929.00		2,042,600.00
16	โครงการจัดหาบุคลากรสนับสนุนฯ (เจ้าหน้าที่โครงการ)	117,600.00										117,600.00
17	ค่าหนังสือเรียน	2,603,000.00				2,603,000.00						2,603,000.00
18	ค่าอุปกรณ์	676,780.00									676,780.00	676,780.00
19	ค่าเครื่องแบบ	1,268,250.00									1,268,250.00	1,268,250.00
20	ค่ากิจกรรมพัฒนาผู้เรียน	1,261,787.00			72,760.00	901,555.00		63,545.00	232,353.00	91,574.00		1,261,787.00
21	ค่าจัดการเรียนการสอน	8,933,684.00	5,744,772.00	2,605,650.00	157,411.04	71,934.96				353,916.00		8,933,684.00
22	ค่าอุปกรณ์การเรียนของนักเรียนสาขาอาชีพฯ (ค่าเครื่องมือประจำตัวผู้เรียน)	285,045.00				285,045.00						285,045.00
23	เงินบำรุงการศึกษา (บพศ.)	6,179,650.00	2,537,625.00	493,960.00	480,956.59	905,923.69		487,987.00	364,147.00	208,293.00		6,179,650.00
	รวมทั้งสิ้น	30,513,303.00	11,348,997.00	5,027,040.00	1,979,012.76	6,753,668.59		768,720.56	729,094.00	1,260,983.37		39,812,545.28

ส่วนที่ ๓ ข้อมูลงบประมาณ

๒. งบประมาณการรายรับ - รายจ่าย ปีงบประมาณ พ.ศ. ๒๕๖๗

๒.๑ งบประมาณ

๑. งบประมาณการรายรับ		๔๓,๖๔๖,๔๖๘ บาท
- งบบุคลากรภาครัฐ	๑๔,๗๖๔,๓๒๐ บาท	
- ปวช.	๑,๑๑๘,๕๐๐ บาท	
- ปวส.	๒,๐๕๒,๖๐๐ บาท	
- ระยะสั้น	๑,๐๘๘,๕๖๐ บาท	
- ครุภัณฑ์และสิ่งก่อสร้าง	๒๑,๑๑๐,๐๙๒ บาท	
- งบเฉพาะกิจ	๓,๕๕๒,๔๙๖ บาท	
๒. งบประมาณการรายจ่าย		๔๓,๖๔๖,๔๖๘ บาท
๒.๑ งบบุคลากร		
- เงินเดือนข้าราชการ	๑๐,๘๒๘,๙๒๐ บาท	
- เงินวิทยฐานะ	๓๘๙,๖๐๐ บาท	
- เงินประจำตำแหน่ง	๕๓๗,๖๐๐ บาท	
- ค่าตอบแทนพนักงานราชการ	๒,๕๓๓,๘๐๐ บาท	
- ค่าเงินสมทบประกันสังคมพนักงานราชการ	๗๔,๕๐๐ บาท	
- ค่าตอบแทนโครงการเร่งประสิทธิภาพการสอนครูอาชีวศึกษา	๓๗๙,๒๐๐ บาท	
- ค่าตอบแทนโครงการจัดหาบุคลากรสนับสนุนเพื่อคืนครูให้นักเรียน	๑๑๗,๖๐๐ บาท	
๒.๒ งบดำเนินงาน		
- ค่าตอบแทนสอนเกินภาระงาน	๖๘๕,๔๙๘ บาท	
- ค่าตอบแทนธุรการนอกเวลา	๘๗๔,๒๐๐ บาท	
- ค่าสาธารณูปโภค	๒,๗๑๙,๑๑๓ บาท	
- ค่าเดินทางไปราชการ	๒๐๐,๐๐๐ บาท	
๒.๓ งบลงทุน		
- ค่าสิ่งก่อสร้าง	๑๑,๑๑๐,๐๙๒ บาท	
- ค่าครุภัณฑ์	๑๐,๐๐๐,๐๐๐ บาท	
๒.๔ ค่าวัสดุ		
- ค่าวัสดุสำนักงาน	๒๐๐,๐๐๐ บาท	
- ค่าวัสดุฝึก (สผ.๑)	๑,๐๐๐,๐๐๐ บาท	
- ค่าเครื่องมือประจำตัวผู้เรียน	๒๘๕,๐๔๕ บาท	
๒.๕ ค่าใช้จ่ายในการดำเนินโครงการ	๑,๓๑๑,๕๐๐ บาท	

๒. ประมาณการรายรับ - รายจ่าย ปีงบประมาณ พ.ศ. ๒๕๖๗ (ต่อไป)

๒.๒ งบอุดหนุน

๑. ประมาณการรายรับ		๑๕,๐๙๐,๑๘๐ บาท
- อุดหนุนการจัดการเรียนการสอน	๘,๑๐๐,๐๐๐ บาท	
- อุดหนุนกิจกรรมพัฒนาผู้เรียน	๑,๒๖๘,๒๕๐ บาท	
- ค่าอุปกรณ์การเรียน	๖๗๖,๗๘๐ บาท	
- ค่าเครื่องแบบนักเรียน	๑,๒๖๘,๒๕๐ บาท	
- ค่าหนังสือเรียน	๒,๖๐๓,๐๐๐ บาท	
- อุดหนุนค่าจัดการศึกษาคู่ขนานมัธยมศึกษา (ทวิศึกษา)	๑,๑๗๓,๙๐๐ บาท	
๒. ประมาณการรายจ่าย		๑๕,๐๙๐,๑๘๐ บาท
๒.๑ งบบุคลากร		
- ค่าจ้างและค่าครองชีพลูกจ้างชั่วคราว	๗,๗๙๗,๔๔๗ บาท	
- ค่าจ้างครูต่างชาติ (ครูจีน)	๑๔๕,๐๐๐ บาท	
๒.๒ งบดำเนินงาน		
- ค่าตอบแทนสอนเกินภาระงาน	๑,๒๐๗,๖๕๓ บาท	
- ค่าตอบแทนธุรการนอกเวลา	๑๒๔,๘๐๐ บาท	
- ค่าสาธารณูปโภค	๒๑๘,๒๘๐ บาท	
๒.๒ ค่าวัสดุ		
- ค่าอุปกรณ์การเรียน	๖๗๖,๗๘๐ บาท	
- ค่าเครื่องแบบนักเรียน	๑,๒๖๘,๒๕๐ บาท	
- ค่าหนังสือเรียน	๒,๖๐๓,๐๐๐ บาท	
๒.๔ ค่าใช้จ่ายในการดำเนินโครงการ		
	๑,๐๔๙,๙๗๐ บาท	

๒. ประมาณการรายรับ - รายจ่าย ปีงบประมาณ พ.ศ. ๒๕๖๗

๒.๓ เงินบำรุงการศึกษา (บกศ.)

๑. ประมาณการรายรับ		๖,๑๗๙,๖๕๐ บาท
- เงินงบประมาณ ปี ๒๕๖๗ (ที่คาดว่าจะได้รับ)		๖,๑๗๙,๖๕๐ บาท
๒. ประมาณการรายจ่าย		๖,๑๗๙,๖๕๐ บาท
๒.๑ งบบุคลากร		- บาท
๒.๒ งบดำเนินงาน		
- ค่าตอบแทนสอนเกินภาระงาน		๒,๖๗๑,๖๔๙ บาท
- ค่าสาธารณูปโภค		๕๐๘,๑๗๑ บาท
- ค่าเดินทางไปราชการ		๓๐๐,๐๐๐ บาท
๒.๓ ค่าวัสดุ		
- ค่าวัสดุฝึก		๒๐๐,๐๐๐ บาท
๒.๔ ค่าใช้สอย		
- ค่าซ่อมแซมรถยนต์/ค่าประกัน พรบ. รถยนต์		๒๐๐,๐๐๐ บาท
๒.๕ ค่าใช้จ่ายในการดำเนินโครงการ		๒,๒๙๙,๘๓๐ บาท

ส่วนที่ 3

แผนปฏิบัติการและแผนการใช้จ่ายงบประมาณ

วิทยาลัยเทคนิคบัวใหญ่

3. สรุปงบหน้ารายการจ่ายปีงบประมาณ พ.ศ. 2567

แผนงาน/งบรายจ่าย/โครงการ	แผนการใช้จ่ายเงิน ตามแผนปฏิบัติการ (ปี 2567) แหล่งเงิน ผลผลิต/โครงการ										รวมเป็นทั้งสิ้น			
	เงินงบประมาณ					งบอุดหนุน						อื่นๆ		เงินรายได้ สถานศึกษา
	1.บุคลากรรัฐ	2.ป.ช.	3.ป.ส.	4. วัสดุอื่น	5. ค่าเช่ารถอุปโภค	1.การจัดการ เรียนการสอน	2.กิจกรรม พัฒนาผู้เรียน	3. ค่าใช้จ่ายการศึกษา (ดูแบบอธิบายใน (คำชี้แจง)	4.สนับสนุนค่าใช้จ่าย ในการจัดการศึกษา ตั้งแต่ระดับอนุบาล ถึงระดับอุดมศึกษา	งบลงทุน		งบกลาง โครงการอื่นๆ		
1. งบประมาณ	14,764,320	1,118,500	2,042,600	321,600	1766,860	8,100,000	1,268,250	1,173,900	-4,548,000	21,110,092	3,522,496	6,179,650	64,916,298	
เงินเดือน/ค่าตอบแทนข้าราชการครูและลูกจ้างประจำ	10,828,920												10,828,920	
เงินวิทยฐานะ	789,600												789,600	
เงินประจำตำแหน่ง	537,600												537,600	
เงินเดือน/ค่าตอบแทนพนักงานราชการ	2,533,800												2,533,800	
ค่าสหภาพประกันสังคมพนักงานราชการ	74,400												74,400	
เงินเดือนครูอัตราจ้างตามโครงการส่งเสริมศักยภาพการสอนครูศรีศึกษา										379,200			379,200	
เงินเดือนลูกจ้างตามโครงการจัดหาบุคลากรสนับสนุนเพื่อคืนครูให้แก่โรงเรียน										117,600			117,600	
เงินเดือนและค่าครองชีพลูกจ้างชั่วคราว						7,797,447							7,797,447	
เงินเดือนครูต่างชาติ						144,000							144,000	
2. งบดำเนินงาน														
2.1 ค่าตอบแทน														
- เงินค่าตอบแทนสอนเกินภาระงาน						33,753		1,173,900			685,498	2,671,649	4,564,800	
- เงินค่าตอบแทนธุรการเอกเวลา			662,600	231,600		124,800							999,000	
2.2 ค่าใช้สอย			200,000									300,000	500,000	
- ค่าใช้จ่ายในการเดินทางไปราชการ														
2.3 ค่าวัสดุ														
- ค่าวัสดุสำนักงาน 4 ฝ่าย			200,000										200,000	
- ค่าวัสดุฝึก (สผ.1)			1,000,000									200,000	1,200,000	
- ค่าเครื่องมือประจำห้องผู้เรียน										285,045			285,045	

ส่วนที่ 3
แผนปฏิบัติการและแผนการใช้จ่ายงบประมาณ
วิทยาลัยเทคนิคบัวใหญ่
3. สรุปงบนำรายจ่ายปีงบประมาณ พ.ศ. 2567

แผนงาน/งบรายจ่าย/โครงการ	เงินงบประมาณ					งบอุดหนุน					อื่นๆ			รวมเป็นทั้งสิ้น	
	1.บุคลากรภาครัฐ	2.บพข.	3.บพย.	4. วัสดุอื่น	5. ค่าสาธารณูปโภค	1.การจัดการเรียนการสอน	2.กิจกรรมพัฒนาผู้เรียน	3. ค่าจัดการศึกษา (ค่าศึกษา)	4.สนับสนุนค่าใช้จ่ายในการจัดการศึกษาตั้งแต่ระดับอนุบาลถึงระดับอุดมศึกษา	งบลงทุน	งบอุดหนุนโครงการอื่นๆ	เงินภายใต้สถานะศึกษา			
2.4 ค่าสาธารณูปโภค															
- ค่าไฟฟ้า		291,216			766,860								833,753	508,171	2,400,000
- ค่าน้ำประปา		360,000													360,000
- ค่าโทรศัพท์		1,284													1,284
- ค่าโทรศัพท์ผู้บริหาร		12,000					218,280								12,000
- ค่าอินเทอร์เน็ต															218,280
- ค่าไปรษณีย์		18,000													18,000
- ค่าเช่าเครื่องถ่ายเอกสาร		60,000													60,000
- ค่าน้ำมันเชื้อเพลิง		360,000													360,000
- ค่าวัสดุสิ่งปลูกสร้าง		16,000													16,000
3. งบลงทุน															
- สิ่งก่อสร้าง										11,110,092					11,110,092
- ครุภัณฑ์										10,000,000					10,000,000
4. งบเงินอุดหนุน															
- ค่าหนังสือเรียน									2,603,000						2,603,000
- ค่าอุปกรณ์การเรียน									676,780						676,780
- ค่าเครื่องแบบนักเรียน									1,268,250						1,268,250
5. ค่าซ่อมแซม															
- ค่าซ่อมแซมรถยนต์ + ค่าประกัน พรบ. รถยนต์ + ตรวจจับสภาพรถยนต์														200,000	200,000
6. ค่าใช้จ่ายในการดำเนินงานโครงการ															
ฝ่ายพัฒนาจัดการนักเรียน นักศึกษา				90,000			385,000						52,000	1,025,000	1,462,000
ฝ่ายวิชาการ							464,970						230,230	144,000	929,200
ฝ่ายบริหารทรัพยากร													854,170	645,830	1,500,000
ฝ่ายแผนงานและงบประมาณ							200,000						85,000	485,000	770,000
รวมทั้งสิ้น	14,764,320	1,118,500	2,042,600	321,600	766,860	8,100,000	1,268,250	1,173,900	4,548,030	21,110,092	3,522,496	6,179,650	64,916,298		

ส่วนที่ 3

แผนปฏิบัติการและแผนการใช้จ่ายงบประมาณ
วิทยาลัยเทคนิคบัวใหญ่

3.4 รายละเอียดค่าใช้จ่ายในการดำเนินงานโครงการ

งบรายจ่ายในการดำเนินงานโครงการ	แผนงาน/งบรายจ่าย/โครงการ	แผนการใช้จ่ายเงิน ตามแผนปฏิบัติการ ปี 2567 (ค่าใช้จ่ายในการดำเนินงานโครงการ/ชิ้น)					รวมเป็นค่าสิ้น
		งบประมาณ					
		งบลงทุน	งบดำเนินงาน	งบกลาง	งบอุดหนุน	งบอุดหนุน	
	ค่าบริหารและควบคุมการดำเนินงาน						
1	โครงการออกเยี่ยมบ้านประชาชนผู้ปกครองนักเรียน นักศึกษา สดปัญหาการออกกลางคัน				1,000		1,000
2	โครงการส่งเสริมนักเรียน นักศึกษา จัดทำแฟ้มสะสมผลงานและภาพผลงาน				2,000		2,000
3	โครงการพัฒนาศูนย์บริการและส่งเสริมคุณธรรม จริยธรรม กิจกรรม Home Room				3,000		3,000
4	โครงการประกาศเจตนารมณ์คุณธรรม นวัตกรรม และนักเรียน นักศึกษา ผู้มีคุณลักษณะอันพึงประสงค์ดีเด่น	3,000					3,000
5	โครงการลดภาระกลุ่มเสี่ยงและลดการออกกลางคัน ปีการศึกษา 2567				1,000		1,000
6	โครงการพัฒนารูปแบบและยกระดับคุณภาพศูนย์ซ่อมสร้างเพื่อชุมชน Fix it Center				5,000		5,000
7	โครงการอาชีพช่วยเหลือผู้ประสบภัยธรรมชาติ				20,000		20,000
8	โครงการส่งเสริมผู้เรียนอาชีพศึกษาสู่สถานศึกษาคุณธรรม				20,000		20,000
9	โครงการส่งเสริมกิจกรรมแลกเปลี่ยน ชาติ ศาสนา พระมหากษัตริย์ และวัฒนธรรมประเพณี	30,000					30,000
10	โครงการส่งเสริมการพัฒนาผู้เรียนให้เป็น "คนดี คนเก่ง และมีคุณสูง"	250,000					250,000
11	โครงการงานศึกษาอาชีพจะวิถีพุทธ					3,000	3,000
12	โครงการส่งเสริมกิจกรรมศรุกรพรรษา To be number one				10,000		10,000
13	โครงการเสริมสร้าง "ผู้นำอาชีพคนดี คนเก่ง และมีความสูง" วิทยาลัยเทคนิคบัวใหญ่				30,000		30,000
14	โครงการส่งเสริมคัดเลือกนักเรียน นักศึกษา รับรางวัลพระราชทาน				25,000		25,000
15	โครงการตรวจคุณภาพและสารสนเทศ ภาคเรียนที่ 1 - 2 ปีการศึกษา 2566					360,000	360,000
16	โครงการประกันคุณภาพ					360,000	360,000
17	โครงการจัดซื้อเวชภัณฑ์ ประจำปีงบประมาณ พ.ศ. 2567					30,000	30,000
18	โครงการจัดหาสารวิชาคณิตศาสตร์รายวิชา ประจำปีงบประมาณ พ.ศ. 2567					1,000	1,000
19	โครงการจัดทำสื่อสิ่งพิมพ์ที่บรรณารักษ์และแผนกวิชาการเรียนอาชีพศึกษา					30,000	30,000
20	โครงการจัดทำคู่มือนักเรียน นักศึกษาใหม่					70,000	70,000
21	โครงการปฐมนิเทศนักเรียน นักศึกษา ผู้เข้ารับการศึกษาระดับปริญญาตรี ปีการศึกษา 2566					15,000	15,000
22	โครงการติดตามนักเรียน นักศึกษา และประเมินคุณภาพการศึกษา ผู้เข้ารับการศึกษาระดับปริญญาตรี					1,000	1,000
23	โครงการเปิดโลกอาชีพ (BYTC: Open House) วิทยาลัยเทคนิคบัวใหญ่					100,000	100,000
24	โครงการประเมินวิทยานิพนธ์นักเรียน นักศึกษา และประชุมผู้ปกครอง ประจำปีการศึกษา 2567					20,000	20,000

ส่วนที่ 3

แผนปฏิบัติการและแผนการใช้จ่ายงบประมาณ

วิทยาลัยเทคนิคบัวใหญ่

3.4 รายละเอียดค่าใช้จ่ายในการดำเนินงานโครงการ

แผนงาน/งบงานจ่าย/โครงการ	แผนการใช้จ่ายเงิน ตามแบบปฏิทิน ปี 2567 (ค่าใช้จ่ายอื่นการดำเนินงานโครงการ/อื่น)					เงินอุดหนุน	รวมเงินทั้งสิ้น
	งบประมาณ						
	งบฯ.	งบฯ.	งบฯ.	งบฯ.	งบฯ.		
25 โครงการแนะแนวการศึกษาต่อและการสมัครงาน วิทยาลัยเทคนิคบัวใหญ่						10,000	10,000
26 โครงการอบรมประชาชนขั้นพื้นฐานและจัดกิจกรรมวันต่อต้านยาเสพติด						1,000	1,000
27 โครงการสร้างแรงบันดาลใจ Freshy Boy & Girl รวมทั้งคณะครูในมหาลัยเทคโนโลยี	10,000						10,000
28 โครงการส่งเสริมสุขภาพ						1,000	1,000
29 โครงการพัฒนาคุณภาพและประสิทธิผลของนักเรียนที่ประสงค์ของนักเรียน นักศึกษา	3,000						3,000
30 โครงการผู้วิหระสัญจร พบครู และนักเรียน นักศึกษา วิทยาลัยเทคนิคบัวใหญ่						1,000	1,000
31 โครงการวิ่งผลัดบุคลากร						10,000	10,000
32 โครงการสายตรวจ สายใจ หน่วยเคลื่อนที่ร่วมทั้งโรงเรียนปกครอง	1,000						1,000
33 โครงการ ท. จิตอาสา						10,000	10,000
34 โครงการตั้งจุดผู้กำกับนักศึกษาวิชาทหาร						1,000	1,000
35 โครงการออกเยี่ยมบ้านนักศึกษาวิชาทหาร						1,000	1,000
36 โครงการจัดทำธงนักศึกษาริชาทหารและเสาธง	10,000						10,000
37 โครงการส่งเสริมการพัฒนาสุขภาพเด็กบัวใหญ่ วิทยาลัยเทคนิคบัวใหญ่	3,000						3,000
38 โครงการศูนย์ฝึกเชิงชั้นสถานศึกษาวิ่งแข่ง มุ่งไปสู่มาตรฐานเดียวกัน	10,000						10,000
ปีงบประมาณ							
39 โครงการบูรณาการกับศึกษาก่อนออกสู่ประสบการณ์วิชาชีพ						30,000	30,000
40 โครงการเปิดตลาดฝึกประสบการณ์วิชาชีพ						20,000	20,000
41 โครงการสัมมนาหลังฝึกประสบการณ์วิชาชีพ						5,000	5,000
43 โครงการประเมินมาตรฐานวิชาชีพ (9 แขนงวิชา)						14,000	14,000
44 โครงการส่งเสริมทักษะชีวิตและทักษะวิชาชีพพื้นฐานเพื่อเตรียมความพร้อม V - Net						1,000	1,000
45 โครงการทดสอบทางการศึกษาระดับชาติด้านอาชีวศึกษา V - Net						2,000	2,000
46 โครงการพัฒนาทักษะการศึกษาระดับชาติด้านการวัดผลและประเมินผลตามสภาพจริง						5,000	5,000
47 โครงการทดสอบความรู้และความถนัดทางวิชาชีพ (สอบวัดแวว)						1,000	1,000
48 โครงการเชิญผู้เชี่ยวชาญให้ความรู้ ทักษะงานฝึกฝีมือ						15,000	15,000
49 โครงการพัฒนาระบบควบคุมการเรียนการสอน งานฝึกฝีมือ					25,000		25,000
50 โครงการซ่อมแซมคู่มือแก่นักวิชาเทคนิคพื้นฐาน					20,000		20,000
51 โครงการปรับปรุงระบบเสียง วิทยาลัยเทคนิคบัวใหญ่						25,000	25,000

ส่วนที่ 3

แผนปฏิบัติการและแผนการใช้จ่ายงบประมาณ

วิทยาลัยเทคนิคบัวใหญ่

3.4 รายละเอียดค่าใช้จ่ายในงบดำเนินงาน

แผนงาน/งบกลาง/โครงการ	แผนการใช้จ่ายเงิน ตามแผนปฏิบัติการ ปี 2567 (ค่าใช้จ่ายในการดำเนินงาน)						รวมเงินทั้งสิ้น
	งบอุดหนุน	งบประมาณ				เงินอุดหนุนการศึกษา	
		งบอุดหนุน	งบอุดหนุน	งบอุดหนุน	งบอุดหนุน		
71 โครงการแข่งขันกีฬานานาชาติ ประจำปี 2567						6,800	6,800
72 โครงการส่งเสริมความจงรักภักดีต่อชาติ ศาสนา พระมหากษัตริย์					17,000		17,000
73 โครงการส่งเสริมสวัสดิการ และสร้างขวัญกำลังใจแก่บุคลากร						5,100	5,100
74 โครงการประเมินผลการปฏิบัติงานตามข้อตกลงในการพัฒนางาน (Performance Agreement : PA)						10,200	10,200
75 โครงการพัฒนาระบบงานบุคลากรและพัฒนาองค์กรอย่างเป็นระบบ						3,400	3,400
76 โครงการบูรณาการพัฒนาระบบบุคลากรใหม่						34,000	34,000
77 โครงการจัดทำป้ายประชาสัมพันธ์						1,700	1,700
78 โครงการจัดทำจดหมายข่าวประชาสัมพันธ์						17,000	17,000
79 โครงการจัดทำวีดิทัศน์เพื่อการประชาสัมพันธ์						6,800	6,800
80 โครงการปรับปรุงระบบเสียงประชาสัมพันธ์						10,200	10,200
81 โครงการแข่งขันกีฬานานาชาติ ประจำปี 2567						23,800	23,800
82 โครงการทำบัตรประจำตัวนักเรียน นักศึกษา ปีการศึกษา 2567						8,500	8,500
83 โครงการพัฒนาระบบทะเบียนข้อมูลผู้รับบริการ						10,200	10,200
84 โครงการพัฒนาโปรแกรมระบบสารสนเทศ ประจำปีการศึกษา 2566						10,200	10,200
85 โครงการพัฒนาสื่อประชาสัมพันธ์ ประจำปี 2567						11,900	11,900
86 โครงการจัดทำใบประกาศนียบัตรและใบแสดงผลการเรียนสำหรับผู้สำเร็จการศึกษา ประจำปีการศึกษา 2566						74,800	74,800
87 โครงการพัฒนาระบบจัดเก็บเอกสารทางการเงิน						8,500	8,500
88 โครงการพัฒนาระบบรักษาความปลอดภัยทางการเงิน						17,000	17,000
89 โครงการพัฒนาระบบงานการบัญชี งานการเงิน งานพัสดุ เพื่อรองรับการดำเนินการศรศึกษาคณะครูแบบอิเล็กทรอนิกส์ใหม่ (New GFMS - Thai)						13,600	13,600
90 โครงการปรับปรุงพัฒนาห้องเรียน ห้องปฏิบัติการ โรงฝึกงาน					119,000		119,000
91 โครงการปรับปรุงพัฒนาอาคารสถานที่ สภาพแวดล้อมที่เอื้อต่อการเรียนรู้						136,000	136,000
92 โครงการปรับปรุงระบบสาธารณูปโภค						121,100	121,100
93 โครงการปรับปรุงบ้านพักครู เลขที่ 230/2						17,000	17,000
94 โครงการปรับปรุงบ้านพักครู เลขที่ 230/3						17,000	17,000
95 โครงการจัดซื้อวัสดุอุปกรณ์ที่ความสะอาด						17,000	17,000
96 โครงการจัดซื้อวัสดุอุปกรณ์ที่เพลิง						23,800	23,800

ส่วนที่ 3

แผนปฏิบัติการและแผนการใช้จ่ายงบประมาณ

วิทยาลัยเทคนิคบัวใหญ่

3.4 รายละเอียดค่าใช้จ่ายในการดำเนินโครงการ

แผนงาน/งบรายหัว/โครงการ	แผนการใช้จ่ายเงิน ตามแผนปฏิบัติการ ปี 2567 (ค่าใช้จ่ายในการดำเนินโครงการ/สิ่ง)						รวมเงินทั้งสิ้น
	งบอุดหนุน	งบประมาณ				เงินบำรุงการศึกษา	
		งบฯ.	งบส.	งบอ.	งบพร.อ.		
97 โครงการซื้อเก้าอี้เดสก์ทอป					500,000		500,000
98 โครงการจัดซื้อเตียงนอนจำนวนครัว						17,000	17,000
99 โครงการพัฒนาระบบจัดเก็บเอกสารงานพัสดุ						8,500	8,500
100 โครงการพัฒนางานบัญชี						8,500	8,500
101 โครงการจัดทำแผนปฏิบัติการของสถานศึกษา ประจำปีงบประมาณ พ.ศ. 2567						5,000	5,000
102 โครงการปรับปรุงศูนย์บ่มเพาะผู้ประกอบการอาชีวศึกษา				10,000			10,000
103 โครงการอบรมเชิงปฏิบัติการเขียนแผนธุรกิจและพัฒนาผู้เรียนเป็นผู้ประกอบการ				15,000			15,000
104 โครงการส่งเสริมการประกวดคิดค้นโครงงานวิจัยและพัฒนาผู้เรียนสู่การเป็นผู้ประกอบการ				15,000			15,000
105 โครงการศึกษาดูงานบูรณาการและเห็นศักยภาพทางเป็นผู้ประกอบการรายไทย				10,000			10,000
106 โครงการดำเนินงานแผนธุรกิจศูนย์บ่มเพาะผู้ประกอบการอาชีวศึกษา				20,000			20,000
107 โครงการจำหน่ายเครื่องแบบนักเรียน นักศึกษา ปีการศึกษา 2567				5,000			5,000
108 โครงการทนายได้ระหว่างเรียนให้กับนักเรียน นักศึกษา ปีการศึกษา 2567				10,000			10,000
109 โครงการส่งเสริมการพัฒนาความร่วมมือระหว่างสถานศึกษาและหน่วยงานภาครัฐและเอกชน					30,000		30,000
110 โครงการพัฒนาระบบสารสนเทศเพื่อการจัดการสถานศึกษา					250,000		250,000
111 โครงการซ่อมบำรุงและติดตั้งสายสัญญาณ Fiber Optic อาคารห้องเรียน	200,000						200,000
112 โครงการส่งเสริมและพัฒนาศูนย์เทคโนโลยีสารสนเทศระบบฐานข้อมูลสารสนเทศศึกษาศึกษา						5,000	5,000
113 โครงการพัฒนาระบบข้อมูลกลางของวิทยาลัย						20,000	20,000
114 โครงการประกวดสิ่งประดิษฐ์ของครูรุ่นใหม่ ชุดยอดนวัตกรรมอาชีวศึกษา ระดับสถานศึกษา/สอง.นม./ภาค/ชาติ						50,000	50,000
115 โครงการเสริมสร้างนวัตกรรมและสิ่งประดิษฐ์ งานสร้างสรรค์ งานวิจัย ประจำปีการศึกษา 2566						100,000	100,000
116 โครงการนำร่องสื่อมัลติมีเดียการเรียนการสอนสถานศึกษา ประจำปีการศึกษา 2566						10,000	10,000
117 โครงการอบรมเชิงปฏิบัติการประเมินคุณภาพภายในสถานศึกษา						10,000	10,000
118 โครงการประเมินและตรวจความพร้อมการรับคณาจารย์ในสถานศึกษา						5,000	5,000
รวมทั้งสิ้น	1,120,000	-	-	90,000	1,181,400	2,280,000	4,671,400

ภาคผนวก



คำสั่ง วิทยาลัยเทคนิคบัวใหญ่
ที่ ๓๐๖ / ๒๕๖๖

เรื่อง แต่งตั้งคณะกรรมการจัดทำแผนปฏิบัติราชการ ประจำปีงบประมาณ พ.ศ. ๒๕๖๗

ด้วยวิทยาลัยเทคนิคบัวใหญ่ ได้ดำเนินการจัดทำแผนปฏิบัติราชการ ประจำปีงบประมาณ พ.ศ. ๒๕๖๗ เพื่อนำไปใช้ในการบริหารจัดการงานราชการ และบริหารงบประมาณ ที่ได้รับจัดสรรให้เกิดประโยชน์สูงสุดแก่ทางราชการ เพื่อให้สอดคล้องกับการพัฒนาคุณภาพทางการศึกษาเป็นองค์ประกอบหนึ่งของระบบประกันคุณภาพภายในของสถานศึกษาและการประกันคุณภาพภายนอก ให้เป็นไปตามมาตรฐานการศึกษาแห่งชาติ มีการจัดระบบและโครงสร้างการวางแผนและการดำเนินงานตามแผนโดยบุคลากรทุกฝ่าย ในสถานศึกษามีส่วนร่วมในการปฏิบัติงาน เพื่อให้การดำเนินงานเป็นไปด้วยความเรียบร้อย

จึงอาศัยอำนาจตามระเบียบสำนักงานคณะกรรมการการอาชีวศึกษา ว่าด้วยการบริหารสถานศึกษา พ.ศ. ๒๕๕๒ ข้อ ๔๒ และข้อ ๔๘ ลงวันที่ ๒๓ เมษายน ๒๕๕๒ เรื่อง แต่งตั้งคณะกรรมการจัดทำแผนปฏิบัติราชการ ประจำปีงบประมาณ พ.ศ. ๒๕๖๗ ดังนี้

๑. คณะกรรมการอำนวยการ

๑.๑ นายธีรชัย	ภูทอง	ผู้อำนวยการ	ประธานกรรมการ
๑.๒ นายสุรศักดิ์	แก้วหีด	รองผู้อำนวยการ	กรรมการ
๑.๓ นายกฤษณะศ	จินดาอาจ	รองผู้อำนวยการ	กรรมการ
๑.๔ นางสาวนิรมล	อันทะเสีดา	รองผู้อำนวยการ	กรรมการ
๑.๕ นางสาวภัทรนิษฐ์	กอบโชคกุลวัฒน์	รองผู้อำนวยการ	กรรมการและเลขานุการ
๑.๖ นางสาวปัญญา	พิเมย	ข้าราชการครู	กรรมการและผู้ช่วยเลขานุการ

มีหน้าที่ ให้คำปรึกษาแนะนำสั่งการ พิจารณาแผนงาน/โครงการ/กิจกรรม ที่สอดคล้องกับแผนพัฒนาสถานศึกษาเพื่อจัดทำแผนปฏิบัติราชการ ประจำปีงบประมาณ พ.ศ. ๒๕๖๗

๒. คณะกรรมการดำเนินงาน

๒.๑. ฝ่ายบริหารทรัพยากร

๒.๑.๑ นายสุรศักดิ์	แก้วหีด	รองผู้อำนวยการ	ประธานกรรมการ
๒.๑.๒ นายสุชาติ	รอดสุวรรณ	ข้าราชการครู	กรรมการ
๒.๑.๓ นางสาวธัญญารัตน์	มหาหงษ์	ข้าราชการครู	กรรมการ
๒.๑.๔ นางมลฤดี	รอดสุวรรณ	ข้าราชการครู	กรรมการ
๒.๑.๕ นายภัคชนกฤช	ทองนอก	ข้าราชการครู	กรรมการ
๒.๑.๖ นายปรีชา	ปรีอปรัง	ข้าราชการครู	กรรมการ
๒.๑.๗ นางสาวอรุทัย	สิริราช	ครูผู้ช่วย	กรรมการ
๒.๑.๘ นายนิรันดร์	ปะวรรณ	พนักงานราชการครู	กรรมการ
๒.๑.๙ นางจรรยา	สุดพูล	ครูอัตราจ้าง	กรรมการ
๒.๑.๑๐ นางสาวธัญสุดา	ห้อยไธสง	เจ้าหน้าที่ธุรการ	กรรมการและผู้ช่วยเลขานุการ

/๒.๒ ฝ่ายแผนงานและความร่วมมือ...

๒.๒ ฝ่ายแผนงานและความร่วมมือ

๒.๒.๑ นางสาวภัทรนิษฐ์	กอบโชคกุลวัฒน์	รองผู้อำนวยการ	ประธานกรรมการ
๒.๒.๒ นายประมวล	จันภิรมย์	ข้าราชการครู	กรรมการ
๒.๒.๓ นายนิพนธ์	ปัญญาวงษ์	พนักงานราชการครู	กรรมการ
๒.๒.๔ นางจุรีรัตน์	บุญจวง	ครูอัตราจ้าง	กรรมการ
๒.๒.๕ นายไกรสร	ประกิจ	ครูอัตราจ้าง	กรรมการ
๒.๒.๖ นางสาวสุนิสา	ศรีพาน	ครูอัตราจ้าง	กรรมการ
๒.๒.๗ นายสุรเดช	ศรีสุริยงค์	ครูอัตราจ้าง	กรรมการ
๒.๒.๘ นางสาวปัญญา	พิเมย	ข้าราชการครู	กรรมการและเลขานุการ
๒.๒.๙ นางสาวนันทวรรณ	ประจิดร	เจ้าหน้าที่ธุรการ	กรรมการและผู้ช่วยเลขานุการ

๒.๓ ฝ่ายวิชาการ

๒.๓.๑ นางสาวนิรมล	อันทะสีตา	รองผู้อำนวยการ	ประธานกรรมการ
๒.๓.๒ นายสุชาติ	รอตสุวรรณ	ข้าราชการครู	กรรมการ
๒.๓.๓ ว่าที่ ร.ต.หญิงสายม่าน	เปลี่ยนเหล็ก	ข้าราชการครู	กรรมการ
๒.๓.๔ นายประมวล	จันภิรมย์	ข้าราชการครู	กรรมการ
๒.๓.๕ นางสาวพลอยไพลิน	โพธิ์ศรี	ข้าราชการครู	กรรมการ
๒.๓.๖ นายธีรวัฒน์	เจริญศิริ	ข้าราชการครู	กรรมการ
๒.๓.๗ นายปรีชา	ปรีอปรัง	ข้าราชการครู	กรรมการ
๒.๓.๘ นายคณัย	ทาดา	ครูผู้ช่วย	กรรมการ
๒.๓.๙ นางสาวพัชรา	พานแก้ว	ครูผู้ช่วย	กรรมการ
๒.๓.๑๐ นางสาวพรพรรณ	โคตรดี	ครูผู้ช่วย	กรรมการ
๒.๓.๑๑ นายบรรยวีสต์	นาดี	พนักงานราชการครู	กรรมการ
๒.๓.๑๒ นายนิรันดร์	ปะวรรณ	พนักงานราชการครู	กรรมการ
๒.๓.๑๓ นายจิระวัฒน์	ด้านเนาลา	พนักงานราชการครู	กรรมการ
๒.๓.๑๔ ว่าที่ ร.ต.ดำรงค์	ศรีคุณ	พนักงานราชการครู	กรรมการ
๒.๓.๑๕ นายสรวิชัย	เข้มตรง	พนักงานราชการครู	กรรมการ
๒.๓.๑๖ นายประชา	โดนดไธสง	พนักงานราชการครู	กรรมการ
๒.๓.๑๗ นางสาวดวงใจ	พิกุล	ครูอัตราจ้าง	กรรมการ
๒.๓.๑๘ นางสาวสุวิมล	ไม้ลา	ครูอัตราจ้าง	กรรมการ
๒.๓.๑๙ นายอุทัย	วังหอม	ข้าราชการครู	กรรมการและเลขานุการ
๒.๓.๒๐ นางสาวฤดีมาศ	เกษิจอหอ	เจ้าหน้าที่ธุรการ	กรรมการและผู้ช่วยเลขานุการ

๒.๔ ฝ่ายพัฒนากิจการนักเรียน นักศึกษา

๒.๔.๑ นายกฤษณะศ	จันตาอาจ	รองผู้อำนวยการ	ประธานกรรมการ
๒.๔.๒ นายประมวล	จันภิรมย์	ข้าราชการครู	กรรมการ
๒.๔.๓ ว่าที่ ร.ต.หญิงสายม่าน	เปลี่ยนเหล็ก	ข้าราชการครู	กรรมการ
๒.๔.๔ นายกรกฎ	วิจิตกิง	ครูผู้ช่วย	กรรมการ
๒.๔.๕ นายสุรฤทธิ์	บุรีสาย	ครูผู้ช่วย	กรรมการ
๒.๔.๖ นางสาวพรทิพา	ชัยปัญหา	พนักงานราชการครู	กรรมการ
๒.๔.๗ นายพิเชษฐ์	เข้มตรง	ครูอัตราจ้าง	กรรมการ

 /๒.๔.๘ นายบัณฑิต...

๒.๒.๘ นายบัณฑิต	แสงจิตร	ครูอัตราจ้าง	กรรมการ
๒.๔.๙ นางพรธิดา	จันปัญญา	ครูอัตราจ้าง	กรรมการ
๒.๔.๑๐ นางภัทรพร	ประทีปโชติรัตน์	พนักงานราชการครู	กรรมการและเลขานุการ
๒.๔.๑๑ นางสาวชญาพันธ์	วงษ์ทองจันทร์	เจ้าหน้าที่ธุรการ	กรรมการและผู้ช่วยเลขานุการ

- มีหน้าที่**
๑. เสนอโครงการ เพื่อพิจารณาอนุมัติเข้าบรรจุแผนปฏิบัติราชการ ประจำปีงบประมาณ พ.ศ. ๒๕๖๗
 ๒. อำนวยความสะดวก และให้ข้อมูลเกี่ยวกับงานในหน้าที่ที่รับผิดชอบแก่งานอื่นที่เกี่ยวข้อง
 ๓. ปฏิบัติหน้าที่อื่นที่ได้รับมอบหมาย

๓. คณะกรรมการพิจารณาให้ความเห็นชอบแผนปฏิบัติราชการ ประจำปีงบประมาณ พ.ศ. ๒๕๖๗

๓.๑ นายธีรชัย	ภูทอง	ผู้อำนวยการ	ประธานกรรมการ
๓.๒ นายสุรศักดิ์	แก้วหืด	รองผู้อำนวยการ	กรรมการ
๓.๓ นายกฤษณะศ	จันตาอาจ	รองผู้อำนวยการ	กรรมการ
๓.๔ นางสาวภัทรนิษฐ์	กอบโชคกุลวัฒน์	รองผู้อำนวยการ	กรรมการ
๓.๕ นางสาวนิรมล	อันทะสีดา	รองผู้อำนวยการ	กรรมการ
๓.๖ นายสุชาติ	รอดสุวรรณ	ข้าราชการครู	กรรมการ
๓.๗ นายประมวล	จันภิรมย์	ข้าราชการครู	กรรมการ
๓.๘ นายธีรวัฒน์	เจริญศิริ	ข้าราชการครู	กรรมการ
๓.๙ นายอุทัย	วังหอม	ข้าราชการครู	กรรมการ
๓.๑๐ นายภักธนนกฤษ	ทองนอก	ข้าราชการครู	กรรมการ
๓.๑๑ นายนิรันดร์	ปะวรรณ	พนักงานราชการครู	กรรมการ
๓.๑๒ นางสาวปัญญา	พิเมย	ข้าราชการครู	กรรมการและเลขานุการ
๓.๑๓ นางสาวนิมมวล	ประจิตร	เจ้าหน้าที่ธุรการ	กรรมการและผู้ช่วยเลขานุการ

- มีหน้าที่**
๑. พิจารณา กลั่นกรอง แผนงาน โครงการ ที่เหมาะสมกับการพัฒนาสถานศึกษา
 ๒. ให้คำปรึกษาเสนอแนะ และให้ข้อคิดเห็นในการจัดทำแผนปฏิบัติราชการ
 ๓. ระดมความคิดเห็นเพื่อพิจารณาโครงการที่ฝ่าย/งาน/แผนก ได้จัดพิมพ์เพื่อบรรจุเข้าแผนปฏิบัติราชการ ประจำปีงบประมาณ พ.ศ. ๒๕๖๗
 ๔. พิจารณาเห็นชอบแผนงาน โครงการ ให้สอดคล้องกับงบประมาณที่ได้รับจัดสรร เพื่อเสนอต่อคณะกรรมการวิทยาลัยฯ พิจารณาอนุมัติ
 ๕. อำนวยความสะดวก และให้ข้อมูลเกี่ยวกับงานในหน้าที่ที่รับผิดชอบแก่งานอื่นที่เกี่ยวข้อง
 ๖. ปฏิบัติหน้าที่อื่นตามที่ได้รับมอบหมาย

๕. คณะกรรมการอนุมัติแผนปฏิบัติราชการ ประจำปีงบประมาณ พ.ศ. ๒๕๖๗

๕.๑ นายอรุณ	อัครปรีดี	ประธานกรรมการ	
๕.๒ นางศรีสุวรรณ	ชุตนอก	กรรมการผู้แทนครู	
๕.๓ นายบุญเกตุ	แสงอรุณ	กรรมการผู้แทนผู้ปกครอง	
๕.๔ นายศุภกฤษพงศ์	ศิริศักดิ์	กรรมการผู้แทนองค์กรชุมชน	
๕.๕ นายนิพนธ์	ลิ้มวงศ์ยุติ	กรรมการผู้แทนองค์กรปกครองส่วนท้องถิ่น	
๕.๖ นางเบญจกัลยานี	สิทธิวงศ์	กรรมการผู้แทนศิษย์เก่า	
๕.๗ พระครูสุวรรณธรรมานุวัตร (ทองจันทร์ วงกฎ)		กรรมการผู้แทนพระภิกษุสงฆ์หรือผู้แทนองค์กรศาสนาอื่นในพื้นที่	

/๕.๘ นางศรีสุรางค์...

๕.๘ นางศรีสุรางค์	ย้งวิวัฒน์	กรรมการผู้แทนสถานประกอบการ
๕.๙ นายสำราญ	พินิจสร้งเรือง	กรรมการผู้แทนสถานประกอบการ
๕.๑๐ นายรักเกียรติ	อินทร์ชำนาญ	กรรมการผู้แทนสถานประกอบการ
๕.๑๑ นายสิทธิโชค	ลิมสุวัฒน์	กรรมการผู้แทนสถานประกอบการ
๕.๑๒ นายอนวัตร	เต็มภัทราโชค	กรรมการผู้แทนสถานประกอบการ
๕.๑๓ นางสุนทร	ศิลปะชัยเดช	กรรมการผู้ทรงคุณวุฒิ
๕.๑๔ นายโกมินทร์	มงคลปัญญา	กรรมการผู้ทรงคุณวุฒิ
๕.๑๕ นายสมชาย	ภิญโญ	กรรมการผู้ทรงคุณวุฒิ
๕.๑๖ นายมารวย	จิตบัณฑิตวงศ์	กรรมการผู้ทรงคุณวุฒิ
๕.๑๗ นายคำพันธ์	บุญยี่ด	กรรมการผู้ทรงคุณวุฒิ
๕.๑๘ นายธีรชัย	ภูทอง	กรรมการและเลขานุการ

- มีหน้าที่** ๑. ส่งเสริม สนับสนุนให้คำปรึกษา และให้ข้อเสนอแนะในการจัดทำแผนปฏิบัติการของสถานศึกษา
๒. พิจารณานุมัติแผนงานโครงการ ประจำปีงบประมาณ พ.ศ. ๒๕๖๗

๖. คณะกรรมการฝ่ายเอกสารการพิมพ์และเผยแพร่แผนปฏิบัติการ

๖.๑ นางสาวภัทรนิษฐ์	กอบโชคกุลวัฒน์	รองผู้อำนวยการ	ประธานกรรมการ
๖.๒ นางสาวสุนิสา	ศรีพาน	ครูอัตราจ้าง	กรรมการ
๖.๓ นางสาวขวัญดาว	จันทร์ภรณ์	เจ้าหน้าที่ธุรการ	กรรมการ
๖.๔ นางสาวมานิตา	วงศ์ทองจันทร์	เจ้าหน้าที่ธุรการ	กรรมการ
๖.๕ นางสาวปัญญา	พิเมย	ข้าราชการครู	กรรมการและเลขานุการ
๖.๖ นางสาวนิมมวล	ประจิตร	เจ้าหน้าที่ธุรการ	กรรมการและผู้ช่วยเลขานุการ

- มีหน้าที่** ๑. จัดเตรียมข้อมูลพื้นฐานในการจัดทำแผนปฏิบัติการของสถานศึกษา
๒. ประสานงานกับคณะกรรมการฝ่ายต่างๆ ในการจัดทำแผนปฏิบัติการ ประจำปีงบประมาณ พ.ศ. ๒๕๖๗
๓. รวบรวมข้อมูล แผนงานโครงการที่ผ่านการพิจารณาแล้ว
๔. จัดพิมพ์รูปเล่มแผนปฏิบัติการ ประจำปีงบประมาณ พ.ศ. ๒๕๖๗
๕. อำนวยความสะดวก และให้ข้อมูลเกี่ยวกับงานในหน้าที่ที่รับผิดชอบแก่หน่วยงานอื่นที่เกี่ยวข้อง
๖. ปฏิบัติหน้าที่อื่นตามที่ได้รับมอบหมาย

ขอให้คณะกรรมการฝ่ายต่างๆ ที่ได้รับการแต่งตั้ง ตั้งใจปฏิบัติหน้าที่ด้วยความรับผิดชอบเสียสละเพื่อให้บรรลุวัตถุประสงค์ของวิทยาลัยฯ และบังเกิดผลดีต่อทางราชการโดยส่วนรวม ต่อไป

สั่ง ณ วันที่ ๒ ตุลาคม พ.ศ. ๒๕๖๖

(นายธีรชัย ภูทอง)

ผู้อำนวยการวิทยาลัยเทคนิคบัวใหญ่

รายชื่อคณะกรรมการผู้จัดทำ

- | | | |
|--------------------|----------------|--|
| ๑. นายธีรชัย | ภูทอง | ผู้อำนวยการวิทยาลัยเทคนิคบัวใหญ่ |
| ๒. นางสาวภัทรนิษฐ์ | กอบโชคกุลวัฒน์ | รองผู้อำนวยการฝ่ายแผนงานและความร่วมมือ |
| ๓. นางสาวปัญญา | พิเมย | หัวหน้างานวางแผนและงบประมาณ |
| ๔. นางสาวสุนิสา | ศรียาน | ผู้ช่วยหัวหน้างานวางแผนและงบประมาณ |
| ๕. นางสาวนิมมล | ประจิตร | เจ้าหน้าที่งานวางแผนและงบประมาณ |



230 หมู่ 4 ถนนดอนขุนสนิก-ตะกร้อ
ตำบลหนองแจ้งใหญ่ อำเภอบัวใหญ่
จังหวัดนครราชสีมา 30120



วิทยาลัยเทคนิคบัวใหญ่



www.bic.ac.th

